中華民國十五年十二月二日 即陰歷丙寅年十月廿八日 星期四

時事新報

中華郵政特准掛號立券按照總包特別優益寄遞之報紙

今日本報計三大張售洋三分五厘

第六千七百七十九號

本館設在上海山東路一六二號 廣告及發行部電話中央一七八六號 編輯部電話中央二六三五號 經理處電話中央九三六〇號

本報定報價目

中國境內每月洋一元一角 三個月洋[illegible] 六個月洋五元五角 全年[illegible]（郵費[illegible]）

朝鮮[illegible]每月洋[illegible]（新疆蒙古每月洋二元二角）[illegible]

各國每月洋[illegible] 三個月洋[illegible] 全年洋[illegible]

以上按照大洋計算 郵票九五折算

本報廣告價目 特等 頭等 二等 三等 四等

[illegible]

上海 商務印書館 發行所及虹口分店

新年冬至用品

大廉價

陽曆十二月一日至卅一日

下律各品概照實價 再打九折 均以現款爲限

賀年卡片 兒童玩具 中西文具 照相器具

運動用品 屏聯膀幅 碑帖畫冊 西洋名畫

▣各項價單承索郵寄▣

一勞永逸

世人每作一勞永逸之想、其實大誤、人生行事、無一不當時時進行、是故孔子有學而時習之訓、孟子有一暴十寒之戒、至於儲蓄、更當守有恆之義、本會提倡儲蓄、所以特設特獎一項、月有加增、使人於不知不覺之間、按月前進、以圖更多更大之希望、而不至蹈一勞永逸之陋習、是不特養成民衆儲蓄之習慣、亦且訓練世人行事之精神、是誠有益於世道人心之機關也、如今特獎數目、已達三萬三千餘元、所以能有此成績者、皆因各儲戶、深悉此義、踴躍入會之故、今後特獎愈鉅、入會愈多、儲戶愈多、特獎亦愈鉅、如是展轉相生、成功不可限量、世有贊成此義之人、望速入會、以圖共益此佈（詳章函索卽寄）

上海法租界愛多亞路七號 電話中央七〇八一號 萬國儲蓄會啟

俄國共產黨之罪惡

是書乃瑞士華白律師所作經吳縣朱華譯漢都萬言本會重刊宣流現已出版函索者外埠郵票七分本埠郵票六分寄至上海九江路外灘十七號當寄奉五冊如至江西路六號乙內面索郵票一分得書一冊諸希公鑒

自由保障會啟

引翔鄉賽馬

陽歷十二月四日五日卽夏歷十月三十日十一月初一日星期六星期日本會在引翔鄉遠東賽馬場舉行第十三期賽馬連賽兩天每日下午一時起賽各賽九次會員搖彩套頭票自第一號至三百號可向福煦路一八一號本會事務所預定本屆馬書仍由南京路別發洋行代售場內備有西餐茶點特此公告

上海中國賽馬會謹啓 5116

合衆儲業會佈告

本會按照一千八百九十三年七月二十四日又八月一日法國所定之法律及一千九百二十五年二月十九日法國政府之命令設立儲業會業經向法國總領事署註冊立案矣特佈

楊濬知律師事務所遷至

北京路六十四號五樓 電話中央三八一五

4255

四馬路中 益新教育用品社開幕大廉價一月

自舊曆本月廿二日起 爲學界勝物之好機會

敝社前在三馬路同安里採辦文具儀器運動器械美術用品批銷各埠歷有年所貨眞價實信用卓著茲以拓設門市部特遷移至四馬路中市營業以便顧客之購取妥於開幕伊始舉行大廉價一月藉答盛意尙新惠顧不勝歡迎之至

益新教育用品社謹啓 4249

大生第一二三紡織公司名集股東常會通告

本公司董事會聯席會議擇定夏歷十一月初八日開一廠股東會初九日開二廠股東會初十日開三廠股東會假座上海西藏路寧波同鄉會二樓爲會所各廠股東請按期於午後二時駕臨與會期前請隨帶股票向上海九江路二十二號本公司事務所領取入場券如各股東有不克到會者請委託代表與議是荷

大生一・二・三廠董事會謹啟

張君勱著 武漢見聞 出版

定價大洋四分 上海四馬路光華泰東兩書局代售 函購請附郵票四分寄江蘇吳淞鎭國立政治大學卽寄

敬告同病 肺癆吐血咳嗽

舍親程萬馳女士向在閩北德新育德兩小學僉任教務數年以來積勞成疾初僅咳嗽既竟吐血
莫不嘗試殆遍願百法醫效而病且日重致臥床不起兩校教職至是萬難勝任從此
消宅無生趣鄙人偶見報載上海實興路光華製藥公司有新發明之勝病斂藥水者
五角吩之試服初服後即咳嗽頓止而寒熱咯減纏服數瓶則痰血全消飲食餓增未
到校照常任課而精神反較勝於告當時舍親本以爲此生已已萬念俱淡不意因得
不已鄙人保然得此初不料藥到病除神速有如此者是皆該公司庫心研究發明此
前良藥務病敝藥水之功造福社會人柔實非淺鮮因代謀願末以略謝意而資介紹

朱鳳竹謹啓 4256

古書之空前進步獨出冠時

四部備要

兩大特色

中華書局聚珍倣宋版係北宋歐體方形用新法範模鑄字印刷用上等油墨以松煙調和之故特別美觀與衆不同

四部備要選應用古書一萬一千餘卷分訂二千冊有零依宋元明清精刻詳細校勘倣宋精印其精美殆駕宋本之上

本書內容

（一）五集共三百四十九種
（二）分訂二千餘冊
（三）十三經古注、注疏、清人注疏、二十四史、資治通鑑…等巨帙均收入
（四）版本大小一律
（五）書根印齊名冊數不另收費
（六）書箱十只僅占五尺高一丈寬之地位
（七）校對精審字體大小適宜

上海中華書局聚珍倣宋版印

五集預約

連史紙定價一千二百元 預約六百元
賽宋紙定價八百元 預約四百元
（郵費）各行省及日本每會各國 三十元 八十五元
（木箱）每集二只連座 五集十只連座 十四元 七十元（不能郵寄）
已購賽宋紙一二集祇需購後四集或後三集者照預約價扣算

精印樣本連史紙印魚玄機詩集收費一角 四部備要說明書附樣張函索不取分文 （丙350）

松坡軍中遺墨書出版減價發售廣告

本書爲蔡公松坡民國五年護國軍中手筆凡四通宅稿百零三通民國七年由中華書局印行早經售罄本年十一月爲蔡公十周年忌日本會特將原書重行影印加有蔡公遺像墓道照片及略傳并梁任公先生序文批語由京滬兩處出售預約現已出書凡購有預約者請持券向各代售處取書本會爲推廣流佈起見於十五年十二月底止照定價三元每部減價六折發售實收現洋一元八角外埠代寄每部加收郵費二角

凡購本書一次至五十部者奉贈本書三部一百部以上者奉贈本書六部本學會存書無多務望從速購買此白

總發售處 北京松坡圖書館 本埠代售處 望平街時事新報館 棋盤街商務印書館 河南路五一六號中華圖書館 南京花牌樓共和書局

松坡學會啓

第三卷第四十六期 國聞週報出版

要目
對外貿易統計上之觀察……廖炎
文學總集與分類之沿革論略……張大東
蔡北戰後見聞錄（續）……恨天生
雲台山游記……鑑吾
評一個小工人……秋柳
儘醪思量……心冷

報價 全年五元 半年二元六角 每期一角五分

總發行所 天津日租界旭街二十七號 上海發行所 上海山東路德興坊十號 北京發行所 北京東單胡同春里二號 漢口發行所 漢口歆生路洪十二號

國聞週報社

澂中診所開診通告

本醫士除擔任上海東南醫科大學教務長兼內科教授外茲自十一月十五日起特於課餘之暇在本宅應診其時間如下（一）門診星期一、三、五、上午十時至十二時下午四時至六時星期二、四、六下午一時至六時・星期日上午九時至十二時（二）出診每日下午七時至九時（三）送診星期一、三、五、上午十時至十二時

千葉醫學士繆澂中啓 住法租界西門路輯五坊（近貝勒路）二十九號

保護關稅問題之研究(續)　陸茹玄

當此之時、使彼外國製造家、可以其鞏固根深之工業、出其工值省少、售價低廉之物品、源源輸入吾國、全無限制、吾國之消費家、因其價廉質美、自必樂購、該種物品之市場、自必永爲外國製造家所壟斷、在此客强主弱情勢之下、吾國挾資本者、對於該種工業、怵於競勝之難、危險之多、相率不敢問津、而該種工業之在吾國、亦遂永無發展之機會矣、若採用保護關稅、則外來物品、不論其在他國製造若何便利、工值若何省少、入吾國境之時、經課以高度之稅率、則其在吾國市場、勢必增高價格、以抵消其所納之關稅、或則因關稅過高、向之輸進吾國者、今且轉輸別處以求較好之市場、於是該物品之於吾國、進口既減、價格又高、進口減、則外來之競爭弱、價格高、則國內新業之機會興、於是挾資本者、見其可圖、羣起而經營該種工業、以應本國之需求、其始也或因創造之艱難種種、所獲甚微、僅足自持、久之根基漸固、生產力漸强、資本可以增大、工力可以節省、製品數量可以擴張、前日萌芽未長之工業、一變而爲枝葉扶疏、根深不拔之工業矣、美國南北戰前、國內絲品製造廠、寥寥無幾、及戰事發生、政府因欲增加歲入、而課入口絲以值百抽六十之稅、不及十年、國內絲品製造、興者如雲、價亦大跌、今則絲品且爲美國出口之大宗矣、卽此一例、亦可見保護政策、其鼓勵國內製造事業之功能、蓋如是其大也、

保護關稅、不僅足爲國家經濟上之裨益、且恒足爲國家政治上之助力焉、例如海運一則、其事業固不限於利便交通、轉輸貨物而已、亦國防之所繫也、主張自由貿易者之言曰、苟他國商船、能輸運出入口貨物、較吾國商船爲便宜、則何不取其便宜者之爲經濟也、此則論目前而未計及久遠、明其一而未周知其二之說也、英經濟家亞當斯米士嘗言曰、國家之本、自衞爲上、財富次之、航運事業發達之國家、商務之進步、固無待言、一遇戰事、商船可改資軍用以轉運餉糈、船廠可改造戰艦以擴張軍力、大不列顛、航運事業、羅網全球、而海軍之雄、亦獨冠天下、蓋航運事業、實國家海軍勢力之根基也、故近世各國政府、靡不極力鼓勵商船之建造、雖保護關稅、限制外船之轉運者、(如船隻噸稅、外人的則加重、本國的則減輕、或貨物之載自外國船者徵以高稅率、載自本國船者則取稅較廉等、)或爲互惠條約所取消、然以政府資助Direct Subsidy獎進本國航運之事業者、則比比皆是、斯亦可謂間接排外、直接自護之政策也已、

自一八四六年、英國廢弛穀禁之後、自由貿易之說盛行泰西、惟至一八七〇年保護關稅之議復熾、而以美德法俄數國爲尤甚、蓋其時國家主義方臻極盛、人人注重自衞政策、視自由貿易爲大同主義之餘緒、意雖美、而不切於實用者也、於是爭立苛稅以排外貨、其所採用政策、多爲籠統保護的、而非擇別保護的、故不久同病其弊、知此種政策之終不合乎經濟原則也、乃又亟訂商約、要求互惠、相率減輕入口稅矣、大戰以還、保護自由貿易之論調、又復高唱入雲、甚至擁護自由貿易政策如大不列顛者、亦漸改變其平昔之態度、戰前課稅物品、僅四十餘種、餘均無稅入口、戰後稅率加重、稅品加繁、對於有害本國工業之輸入、更嚴禁其入口、惟母國與屬地間、則另頒互惠條例、凡屬地來貨、比外國來貨課稅較輕、(如最近印度錫蘭茶入英、減稅至每磅十辨士、而中國爪哇及別國之茶、則抽十二辨士之稅、)母國去貨亦如之、(如英貨往加拿大所納之稅較任何一國爲低、)吾人於此可見英人之關稅政策、旣漸由自由而趨於保護矣、(未完)

豫吳通電下野說…奉張總制安國軍
魯張定昨晚離津…許琨軍全部過徐
潘復攝閣聲甚高…閣局形勢極混沌

吳佩孚究竟何如
益世報稱其將下野
東方社傳其仍討赤
並傳其反對援軍說

▲路透一日北京電　益世報載稱、吳佩孚通電承認因部下諸將不能同心同德、無力克復武漢、並宣布下野、此說如確、則黃報所載張宗昌孫傳芳等通電舉張作霖爲安國軍司令消息、事出有因矣、

▲東方一日北京電　華文報載吳佩孚於二十八日通電各實力派之將領、謂部下將領若能團結鞏固、縱令屢次失敗、而不變討赤之初衷、當能貫徹初志、達到恢復武漢之目的、此後余將下野、不復再問政治矣、

▲路透一日北京電　據前月杪南京消息、奉軍已停止南進、火車均開回、津浦路貨車已復開、現信奉軍因吳佩孚之反對、將全退至徐州、聞吳揚言奉軍如南下、彼將派軍由隴海路西進、衆覺陳調元之態度甚可疑、

▲國聞一日開封電　田維勤仍在鄭州、田母由西安避難來汴、吳佩孚特派員專車赴陝州迎接、二十日田母壽、曹吳爲稱觴、

▲國聞一日開封電　鄭訊、聯部宣稱、各軍防地仍舊、田維勤靳雲鶚仍負前方軍事全責、田軍總參議鮑觀澄因病留滬、急電乞假、病愈卽回、外傳返鄭說、不確、

張作霖就新職
安國軍總司令
爲各方所推戴

▲東方一日北京電　張作霖已於本日就安國軍總司令之職、

▲國聞一日北京電　各方公推奉張爲安國軍總司令三十日孫傳芳吳俊陞張宗昌閻錫山盧香亭陳調元周蔭人陳儀等正式發電擁戴、

▲東方一日北京電　張作霖將以討赤各軍推戴之形式、就安國軍總司令之職、各軍將領聯名之推戴通電、已拍發、其計畫、將以各省督辦爲安國軍副司令、鞏固團結力、以揚討赤軍之氣勢、

忽張忽弛之時局(聽潮)
奉魯態度遽變之內幕

天津快信云、自孫傳芳來津會議後、南下援軍、一日千里、粵魯接觸之機、似即在目前、不謂時局變化、有出人意外者、蔡園方面近日會議之結果、忽爾變更方針、對南軍事、改取緩進計劃、總其原因、約兩種、茲分述之、

(一)津浦路方面　東南三省軍隊、自孫傳芳北上後、是否與援軍一致對南、實爲今日最要之關鍵、若此問題不能確定、則直魯孤軍深入、難免不發生危險、近奉方穩健派首領之楊宇霆氏、對此頗爲審愼、以一着失足、則全盤俱非、故力勸奉張着卽電告魯張囑其對南佈置、萬不可躁進、須俟其鞏固地步、再爲相機進行、聞前日奉張確有電致魯張、請其再來津一行、面商機宜、幷一面復請孫傳芳趕速南下、團結三省軍心、與援軍取一致行動、但蘇孫北上之後、頗見大勢已去、無意南旋、三省之事、槪托之盧香亭陳儀陳調元等辦理、現經奉張一番相勸、勢不得不行、且魯張之意、亦希望孫氏早日動身返寧、共商軍事、以利進行、故近日孫氏南下之訊、又盛傳於京津間也、聞其專車、亦經備妥、楊文愷氏日昨業已抵津、據聞係迎蘇孫南下而來、又說楊抵津報告南下情形後、孫氏行期、反爲展緩、或亦因形勢之轉移使然歟、

(二)京漢路方面　援軍假道豫境、出而攻鄂、本定津浦京漢兩路幷進、取雙管齊下之勢、使黨軍分其力於鄂北、則贛省易於攻取、而蔡園奉系幹部會議決定之後、又派其代表邢雲鵬樊德光等赴鄭、與豫吳接洽假道之事、迄今逾時一星期之久、豫吳尙無確實表示、目前鄭州會議、猶言力能反攻、希望奉方予以餉械之接濟、則此否認之意、已不待言、京漢方面、旣難通過、取攻之勢、而津浦方面、獨力攻擊、對此方張之敵、是否足以取勝、不可預料、此楊氏所以主張緩進也、蓋于此情形之下、殊有連帶之關係、對南軍事計劃之變更、亦屬應有之趨勢、惟魯張今日討赤之意、正盛氣可掬、一瀉千里之時、是否肯懸崖勒馬、再定進止、在未與奉張會晤之前、殊難斷定、又本埠褚玉璞自赴保大後、於對南軍事準備及籌措軍餉等事、日來進行甚忙、現除於直隸各縣派募善後公債六百萬元外、又擬預徵十六年地租、以濟急需、聞不日將由保大返津、又奉張總參議楊宇霆氏、本定於今晚返奉、其所乘專車、業經升火待發、旋聞奉張今晚爲卸任英公使麻克類餞行、又有蔡園軍政會議、中止未行、改訂明日啟程、與孫傳芳僅於前晚奉張邀請兩人晚餐時、爲一度之晤面、其餘實未之會也、

此外天津自戒嚴令下後、日來戒備綦嚴、自晚十時後、華界一帶商店、大半關門、路上行人、亦見稀少、至十二時卽斷絕交通、非持有通行證者、無論何人、不准通行、街上軍警林立、形勢嚴密、人民稍知自愛者、至晚多不欲出門、英日租界等處、近見華界如此情形、現於地面治安、亦嚴加防範矣、

又本埠當局日前協同英工部局於英租界破獲天津國民黨市黨部機關、捕去黨員十四人、印刷品兩大車、於二十五日業由英工部局引渡警廳、現在訊問中、聞丁警察廳長對於該案、如何辦理、已電請張作霖張宗昌褚玉璞諸氏指示方針、將來有無性命危險、尙難逆料云、(十一月二十八日晚)

張宗昌匆匆北上(樂民)
後方交林趙師暫代
因奉張作霖之電召

濟南快信云、張宗昌南下之說、醞釀已有多日、不料現忽中止南下而北上、突於本日(二十九號)搭乘專車赴津、聞確係接奉張作霖電召、前往參與時局重要會議、蓋奉系方面對於援軍南下之方針、將略有改變、且關於對黨軍作戰之計劃、爲更進一步之討論也、張宗昌此次赴津、係昨晚傳下命令、督署當卽一面佈飭隨員衞隊準備一切、一面通知軍政各界要人、一律到車站送行、本日(二十九日)自早六時起、自督署至車站、沿途卽密佈軍警、戒備情形、與往日出行無異、早七時許、代理省長林芷香、參謀處長趙先謙、軍需總監祝伊千、財政廳長杜尙、總參議師景雲、第四軍長孫宗先、警察廳長袁致和、戒嚴總司令朱泮藻、及軍政各界要人到站候送者共計二百餘人、此外並有軍樂隊及幼年模範團等、七點四十分、張由督署乘汽車赴車站、八點二十分開車北上、隨行者有副官長李文澂、及衞隊一營、隨員一百二十餘人、總參謀李藻麟、係早四時先行北上、後方事務、仍交林芷香趙先謙師景雲等代拆代行、張氏預定在津並不久留、三五日後卽行返濟云、(二十九日發)

魯援軍續續南下
第七軍全部出動
十一軍整裝待發
第三軍尙未開拔

濟南快信云、援軍魯軍南下情形、已迭誌前次通訊、茲據督署消息、魯軍南下者除常之英之一百零七旅、及第七軍許琨部之二百一十七旅已先後開至浦口外、其餘各軍、亦在陸續出動中、據兗州電訊、許琨之第七軍現已全部出動、許琨正在兗州指揮一切、又據禹城電訊、十一軍軍械員新由濟南運到子彈三十萬粒、迫擊砲彈六千個、全部軍隊、皆已預備妥協、俟車輛接濟、卽行出發、又據滕縣來人云、第三軍程國瑞部、尙未實行出動、大約一二日內準可開拔、惟駐防沂州之該軍黃鳳起旅已先行開拔入蘇云、

許部雖已續下、然此間外人方面、忽盛傳東南三省、反對奉魯軍南下、時局將有變化、張宗昌北上、卽此原因、並謂援孫魯軍有暫緩南下之消息、同時濟南電通社支社、亦有同樣之號外發表、但據記者向官府方面探詢、據云、盧香亭楊樹莊等、確已來電歡迎海陸軍南下、前項傳說、純非事實、(二十九日發)

許琨部完全過徐
第三軍亦已出動

▲本報一日徐州電　魯軍一百十七旅長張星輔今日乘長城號鐵甲車由浦口到滁·

▲本報一日徐州電　魯軍第二方面騎兵旅第一團團附呂芳·率騎兵一營今晚過徐南下·

▲本報一日徐州電　許琨部一百四十七旅旅長趙獻堂·率衞隊等·今晚過徐南下·

▲本報一日徐州電　許琨部一百四十七旅第一團長王子建·第二團長祁某·各率本團於昨晚及今晚先後過徐南下·

▲本報一日徐州電　沂州鎭守使教導團長顧德揚今日過徐北上·

▲新聞三十日濟南電　孫武暨旅濟紳二十五日電魯張、歡迎南下援鄂、並籌備攻鄂地形、請採納、

▲新聞三十日濟南電　第三軍已出動、昨晚有一部分到濟、候車南下、

▲新聞三十日濟南電　蘇省助魯軍開拔費五十萬、魯省銀行會辦單以亭赴甯、盧香亭先撥二十萬、今日攜款返濟、

曹錕在百忙時大做其壽

開封快訊、曹仲珊氏由鄭蒞汴、寇張等爲設行館於城內龍亭公園、曹之來爲二十四日、卽其翌日(二十五日、卽夏曆十月二十一日)卽爲曹之壽辰、曹恐在鄭州又形麻煩、來汴卽所以避壽、到汴時由南關車站至龍亭公園、特別戒嚴、斷絕交通、齊燮元、王爲蔚、王維城等均隨行到汴、寇英傑亦係是日隨曹回汴、張英華省長、米振標幫辦、早在車站率領城文武官紳、敬謹迎迓、曹到公園、一一接見、旋卽開筵會餐、並有桂儒茶園、大舞台、復興舞台等名伶、在公園演劇供奉、次日爲曹正壽、各界往祝者絡繹不絕、督省兩長米老將、齊撫萬王奘予等、均親爲招待、當時有吳子玉親來稱觴之訊、經曹電阻、乃不果來、壽堂在龍亭之東偏院、以爾雅禮拜之所、中間懸繡聯一對、樟案上置壽燭一對、粗如兒臂、中間有大香爐一座、四壁滿懸聯幛、幛上大多數爲一壽字、唯寇督所送壽幛、上書「壽人壽世」四字、聯語中如河南禁煙務處長聯語云、「星拱北辰、已恭南面、一人有慶、萬壽無疆」、洛陽道尹沛聯語云、「北斗高懸、瑤星拱極、東山碩望、霖雨重蒼」、此等對聯甚多、都無作者、蓋皆急就章也、二十五日十二時舉行慶祝、軍樂齊奏、洋洋盈耳、各司令、各廳道、各處代表、(奉、直、魯、晉、寧、陝、皖、新田魏任等、均有代表與賀、)地方各團體、分班由寇張等引領致賀、曹出來與各界脫帽鞠躬、一一周旋、東立西向、由典禮官在旁呼三鞠躬、禮典各來賓分吃喜麵或觀劇、儼然太平景象、直至下午十時、盛筵始散、二十六日早王爲蔚王維城、及各處代表、均專車赴鄭、曹齊暫留汴、聞曹氏意態頗消極、不唯不願各界祝壽、不願受各將領擁戴爲某種名義、卽鄭州亦不願再去、今昨兩日在汴瀏覽古跡、及新鄭古物有不日赴上海租界隱居之說、

財政廳長林鑿煌於二十八日接印視事、已無問題、實業廳長郭念箴於二十五日接印、開封政界之小波瀾、已完全平息、卽此可見曹三福氣之大、諸事逢凶化吉、(十一月二十六日發)

徐州充滿許琨部
或南開…或留駐

徐州快信云、魯軍南下、勢如潮泉、專車抵站、日見數起、前兩日所到部隊、純係第七軍許琨部之第一百二十七旅、過徐南下者共常之英之一部、兗州鎭守使兼該旅旅長張繼善、旅部仍設津隴旅館、各部隊散駐於車站附近、及南關外雲龍山老當舖一帶、惟該旅前日開來之鐵甲車一列、(計三節)以皖省某部態度不明、於昨日下午南開、任前線搜索任務、其第三團劉傑倒、亦於昨日下午四時抵徐、分駐東關一帶、外傳許琨部均抵浦口、殊非事實、許軍之一百二十七旅一二三團、既完全抵徐、而二十七師一百十七旅續續又至、該旅第一團團長傅金山、第三團長賈義路、各帶本團官佐目兵、於今日(二十九)上午一二兩時、由棗莊計乘兩列車抵徐、當卽南下、其第二團亦於今日下午四時半、由該旅旅長張孝同、(字是甫)率帶抵徐、掛廠車一列、計十六節、張旅長當卽下車、赴津隴旅館、與張繼善旅長、略談軍機、六時發車南下、聞隨後再來者、將爲趙蔭堂之一百四十七旅、至張宗昌來徐消息、迭日來宣傳頗盛、記者當赴二十七旅旅部探詢、據該旅副官長云、張督辦南下、係視察軍隊、各軍佈齊、方可南來、一二日內、不特督辦不獲南下、卽許軍長亦並未至浦口、報載許軍長抵寧、不確云云、而久居津門之孫傳芳氏、聞亦有將回寧說、是以白寶山由海州抵運河、日內偕馬紹閔來徐謁孫、叩商機宜云、(二十九日發)

奉軍專對西北用兵說

▲國聞一日天津電　奉軍對西北、已定由八九兩軍擔任、每軍步兵三旅、騎兵三旅、都七八萬人、陸續開赴綏遠、

國聞社云、盛傳一時之魯軍南下、已告中止、昨晚天津歸客所談、此次張學良與楊宇霆同一主張、注意西北、不主侵越南方、江浙之事、由江浙軍民自決、故於前日起、已由奉軍中抽調勁旅、開赴綏遠、傳作奉軍決不南下之表示云、

畢庶澄籌備出發
携到開拔費十五萬
膠澳一帶已戒嚴

▲檢閱膠東各駐軍

十一月廿七日青島快信云、第八軍軍長兼渤海艦隊司令畢庶澄、日前奉張宗昌電召赴濟、參與軍事會議、已詳前函、茲聞該項會議、對於援蘇事宜、已決定南下、並張宗昌須先與蘇皖各將領接洽妥協後、方能實行出發、此時各軍正在積極準備一切、畢庶澄已於昨(廿六)日午后二時返青、海陸軍警各重要人員均帶隊到站歡迎、畢下車後、卽轉乘汽車直赴提督樓休息、當晚卽召集海陸軍主要人員、開一臨時會議、將在濟會議援蘇之情形、向大衆述明、並令參謀處傳知駐青各部隊、於今早(廿七)六時半、齊集匯泉跑馬場聽候檢閱、並令各部隊所有之槍砲軍械、全行携帶、以備檢查補充、今早六時、各部隊卽由駐在地陸續出發、赴匯泉跑馬場集合、計有第八軍軍樂隊、軍官教導團、軍士教導團、海防衞隊營、海軍衞隊營、一百卌七旅第三團、衞隊團第一、三兩營、工兵團、砲兵團、騎兵團、技術營、憲兵營、輜重營、機關槍營、迫擊砲營、鐵甲車隊、電信隊、擔架隊、各部隊依次排列、鵠候檢閱、至七時餘、畢偕參謀副官軍械軍需各處人員蒞場、挨次檢閱、對於各部隊之服裝軍械、詳加檢查、閱畢、卽召集各團營官長講話、令各該團營所有服裝軍械、有不完備者、速行呈報、以備補充、聞畢氏檢閱陸軍後、尙擬再檢閱海軍一次、以昭愼重、又畢氏此次由濟帶來開拔費十五萬元、俟將海陸軍檢閱後、卽將開拔費酌量分配、以便南下應援、又畢到青後、卽奉省令以青島龍口煙台爲警戒區域、奉委爲膠東沿海一帶戒嚴總司令、團長王文泰則被委爲煙台戒嚴司令、該令並令當地軍警禁止集會結社、實行檢查郵電及新聞雜誌等件、並盤問車站船舶來往客商及携帶物品者、甚爲嚴密云、

▲召集海陸軍訓話

念八日青島快信云、畢庶澄前日召集海陸軍各重要官長、開軍事會議、當由畢氏主席、提議「防赤」「訓練」「餉項服裝」「地方欵項」「打靶」等要案五項、一致通過實行、茲略誌如左、

(一)防赤　查南北作戰、純取勾結擾亂手段、或偏佈密探、鼓惑民衆、或暗派士兵、到我軍入伍、戰事一起、則裡應外合、任何勁旅、無不驚擾自潰者、故彼旣無大砲、又缺步槍、祇以手槍作戰、而能節節勝利、卽恃此技、防之之法、約有二端、(子)檢查書信、凡主任官長、對於部屬官兵之往來函件、均應嚴密查閱、冀防破壞份子、與赤逆通消息、而各駐防軍隊、對於所在地之郵電、更應妥實檢查、以防赤逆混迹、(丑)考查來歷、凡一部之官佐兵夫、初不能盡與主官爲相知、或爲友好所介紹、或爲個人來投效、各主官對於此等人員兵士、務須隨時明查暗訪、免爲所愚、

(二)訓練　我部到膠東一載以來、變亂頻繁、迄未得正式訓練、際此秋高氣爽、地方承平之際、應各振作精神、嚴加訓練、團營連排長、各須明瞭自己地位職務和責任、勤職奉公、督察自己部屬、爲士兵領袖、勿徒弛心外務、日事徵逐、置責任於不顧、貽羞自己、貽笑外人也、

(三)餉項服裝　餉項服裝、目前擬湊集籌發一事、至冬季服裝、各外縣料省工廉、籌辦較易、各駐外部隊可先就近調查工料費用若干、呈由本部彙籌訂作、

(四)地方款項　此次督署會議、謂膠東一帶、墊付駐軍欵項、已達念六七萬之多、查本軍自成立以來、首以不擾民爲主旨、諄諄告誡、不一而足、是以澄、錫、掖臨一帶父老婦孺、無不歌頌、自到膠東、隊號加多、防區擴大、本軍長觀察弗及、遂致刁惡叢生、或妄加苛索、或勾結漁利、內則腰纏累累、外則旗幟輝煌、掩耳盜鈴、以爲得計、豈知彼人民受痛已極、明則敷衍周塞、暗則盡情披報、一旦上峯震怒、吾不知其將何以了之、爲今之計、凡各駐外防軍、有在地方勒索債借款項者、應一律派員到縣結算清楚、呈報本部、本部亦派人到各縣覆核、然後總彙呈報督辦、庶免臨時無措、

(五)打靶　屢次射擊成績、雖略見進步、然究與所期者不符、此其弊在臨時抱佛脚、希掩耳目於一刻、而於平時訓練、仍未一加注意、夫練習打靶、原冀士兵明了各種兵器之使用法、及其効力、以及射程之遠近、機器之裝卸、弊病之修理、以期熟用純熟、非爲求記功求獎而練習也、今皆誤會、而以記功獲獎爲目的、安望其收效也、我部槍械、嗣後如發見有不會使用機械者、且予重懲、切記切記、

張毅敗後之閩垣
薩鎭冰極力維持
前途尙未許樂觀

▲路透一日福州電　張毅從興化敗退、挾兵約萬人、曾擬佔據福州、但張軍之目前地位不甚明瞭、此間情形亦殊曖昧、薩鎭冰現以艦隊保護南島及外人區域、現狀尙安靖、

▲東方一日福州電　張毅軍之先發隊、三十日晨在烏龍江被海軍擊退、死傷十名、今後張毅之進退如何不明、

▲東方一日福州電　日本驅逐艦「葵」、一日晨八時抵馬尾、日僑安堵、

▲東方三十日福州電　本日上午十一時起、張毅軍與海軍陸戰隊在福州倉前山南一里之黃山北方開始戰鬥、槍聲不絕如貫珠、已有負傷兵士運至此間、省城大爲震動、

▲東方三十日福州電　本日倉前山附近之戰鬥、由於省防司令李生春軍隊誤認由廈門開到之海軍陸戰隊爲張毅之軍隊而起、實未嘗與張毅軍開戰、惟戰機甚迫、形勢險惡、且因以海軍爲中心之防禦軍極不統一、團結不堅固、市民皆料薩省長未必再能盡防禦之任、恐不免有搶刦縱火等之慘劇、人心惶惶、不可終日、

▲東方三日福州電　海軍方面、與陸軍方面孔昭同等、已成立諒解、爲阻止第一師長張毅退入省垣起見、將陸戰隊集中於福清地方、此次海軍欲以武力阻止張毅入省垣、由於向來對於張毅怨恨甚深之故、而陸軍方面所以參加此項行動者、則以張毅之行動與南軍有聯絡爲理由也、張毅依孫傳芳周蔭人之命令、決意欲入省垣、而孔昭同等陸海軍、欲推薩省長爲保安總司令、負維持治安之責、事態混沌、殊形危險、

大批贛軍集屯溪
劉寶題等通電待命

▲安徽屯溪來電　各報館均鑒、寶題等戎馬相征、瞬經廿載、惓惓憂國、未敢後人、懍風雨之飄搖、思危舟之共濟、盱衡時局、素愛和平、初何敢輕陷漩渦、侈言武力、惟職屬軍人、捍衞地方、講求戰守、本其專責、苟有爲國家及人民之蟊賊者、誓當與國人共棄之、前以赤氛肆虐、遍擾東南、奉職贛東、崎嶇抵禦、支柱數旬、轉戰千里、所到之處、仍申明紀律、加意保衞、各地安堵如故、人民未受糜爛之禍、苦心孤詣、保全實多、衆所睹聞、差告無罪、祇以省浮路斷、無所禀承、不得已最後移駐贛皖之交、全師以出、現督率所部四旅之衆、官兵共二萬餘人、奉聯帥命、分防徽屬各縣、荷戈枕甲、厲厲以須、比聞我聯帥補充軍實、積極反攻、鎭威義旅南上、將軍檄飭奉魯大軍、亦已陸續南下、凡我袍澤、義憤塡膺、敵愾同仇、矢靖妖孽、誠以赤化宣播、毒流全國、禍及友邦、蠱惑青年、驅之死地、家有子弟、疇不寒心、羣飲盜泉、專趨偏激、革命相續、變亂將無已時、共產實行、作業誰思勤力、散無友紀、各有倖心、富者固不克安生、貧者亦何能獨活、彼此攘奪、秩序全隳、而且男女逾廉恥之用、家族失繫維之綱、厲奪塵處、何所不至、譬之撤毀牆垣、抉棄隄防、則燎原豈得不蔓延、從水烏能不氾濫、新奇競尙、直情逕行、徒爲快心之談、不顧噬臍之悔、若不合力致討、恐神州有陸沈之痛、寰球無寧息之時、諸帥奮不顧身、扶持正義、爲人民苦樂國家存亡世界安危計、以我雄師、攻彼小醜、聲威所及、何敵不摧、行見再接再厲、勇往直前、飲馬贛湘、立蹴漢鄂、不惟恢復失地、並期直搗羊城、掃穴犂庭、進謀建設、以軍人專顧國防、以政治公諸民意、奠定國本、永遏亂源、以無負我全國父老子弟之希望、寶題等軍人也、謹當追隨聯帥之後、秉百折不回之志氣、爲一貫澈底之主張、職在前驅、義無反顧、謹攄愚誠、佇候明教、江西陸軍第三師師長劉寶題、第七旅旅長宋福田、第六旅旅長章錦文、補充旅旅長宮儀峯、陸軍第九混成旅旅長李德銘同叩儉(二十八)印、

陳周合作中之浙局（陶然）

態度與聯軍謀一致 惟財政則頗感困難

杭州特訊云、民國十五年來之浙江、其中局勢、雖然屢經改易、差幸地方則仍相安無事、良以浙人心理、酷愛和平、從未聞有從事搗亂者、故能得各方之諒解、留此一片乾淨土、今年夏孫傳芳受人利用、發動戰事、幾致糜爛地方、幸解決迅捷、未受任何影響、當茲五省聯軍、勵兵秣馬之時、而魯軍南下、囂然塵上之際、浙江同爲聯軍範圍之內、當局態度、頗爲一般人士所注意、惟省長陳儀、就聯軍方面言之、爲孫馨遠一手提攜之人、在浙江方面言之、則陳亦爲浙人、自當爲桑梓謀樂利、自浙軍回浙後、浙人所倚爲泰岱者、厥惟陳公儀與周恭先兩人耳、茲陳氏處理省政、勵精圖治、周氏訓練所部、孜孜不倦、當周未返浙時、神經過敏者、輒謂周陳或不能合作、故周在士紳宴會席上、特表明心跡、謂本人與陳頭切同舟、以共休戚、對個人權利觀念、一無存見、願互爲桑梓謀樂利、而陳與周氏、亦倍形親暱、現在蘇省態度、與本日無或稍異、總司令部、處理軍政、亦悉仍其舊、即使奉魯南下實現、就浙江現在情形、亦當不能有所侵略至時傳日久之實行自治、在事實上、恐一時亦難實現、惟本省財政之窘迫、實爲民國以來所未有、蓋今年初則亢旱繼則水荒、歉收情形、已不待言、而復加以政變、及現在由贛入浙之退兵、經過嚴衛各屬、供應已經不貲、是以財政廳方面、應付軍政教實司法各費、周轉大感困難、各機關經費類多欠解、不啻成北京窮部之第二、幸陳省長與蔡財廳長、力事撙節、否則當更形窘迫也、（十二月一日）

浙民自決會等致陳儀電

旅滬浙民自決會、昨電浙省長陳儀等電云、杭州陳省長周師長鈞鑒、浙省自甲子以還、屢經戰禍、烽烟遍野、地方不寧、金融枯竭、民生憔悴、公等關懷桑梓、不忍父老備遭兵燹之慘、力謀庇衛浙境、惟鄰省自發生戰事、前敵潰兵陸續入浙、浙東各屬、驟呈緊張、杯弓蛇影、民不安枕、若不妥籌安民之策、地方騷擾、將何以堪、敝會同人、目擊時艱、寧不痛心、用電鈞座即日將竄入浙境潰兵、盡行押解出境、並加派軍隊、以固浙防、（東南社）

未雨綢繆 防癆 止咳 惟有服 唐拾義 久咳丸 每瓶一元 發行所上海廣西路 唐拾義父子大藥廠 久咳丸

姚佐頡 新法洗射白濁
白濁乃花柳病初步異常危險、減便須急延毒至骨髓必致瘋癱、則此變症漸至疥瘡口爛等症、本醫生有於橫門研究此科、獨具實驗心得、特備各國最新白濁根本治理新法洗射、保無痛苦、又特製各藥、從根本治療、十年八年不復發、多方醫治不愈者、均能除根、診所上海三馬路大舞臺對面 姚佐頡醫生謹啟

時局中之各要人

▲本報一日南京電 傳孫傳芳二日可到甯·

▲國聞一日北京電 張宗昌今晚返濟、稍事布置、即南下、

▲東方三十天津電 楊宇霆昨晚由天津啓程回奉天、

▲本報三十濟南電 今日午後三時·江蘇各界代表朱廷燎陳琛徐果人趙會鵬楊春普過濟赴津·

▲本報三十濟南電 今日午後四時·熊炳琦由鄭到濟·即將赴津·

▲東方三十濟南電 吳佩孚代表前豫省長熊炳琦今日午後四時半由徐到濟、

▲丁文江 淞滬商埠督辦公署總辦丁文江氏、前日赴杭與浙江陳省長接洽一切、本擬昨日來滬轉甯、旋又變更行期、至昨晚六時方從杭州動身、搭乘第十一次夜快車返滬、於十時半抵滬時、即在梵王渡車站下車回寓、至赴甯與否、則尚無確訊云、

▲温應星 商埠署總務處長兼駐滬軍法處長温應星氏、原定前日赴甯、茲因滬中有事、特改於昨日晚車赴甯云、

▲徐韋曼 代理上海縣知事徐韋曼氏、蒞滬以來、尚未晉省、現因縣署公務、有須報告省當局及請示者、故亦定於昨晚車赴甯云、

▲唐在復 中國駐意公使唐在復、昨日下午三時乘太古公司之奉天輪船動身北上、（遠東社）

▲李烈鈞 據國民黨消息、李烈鈞氏、因丁內艱、已離粵赴港、乘輪來滬、不日可抵埠、抵滬後、即須轉輪赴贛回原籍奔喪云、（大華社）

▲鄭洪年 前交通次長鄭洪年氏奉某方重要使命由津南下來滬、定今日可到、

▲王森 駐松第十一師師長王森、昨午因公、乘七次特別快車來滬、於晚間七時半抵北站、

▲張松柏 張宗昌代表張松柏、於昨日由滬乘車赴杭、接洽要公、

孫傳芳又不能如期回甯

因奉魯變更策略之故

南京快信云、風起雲湧之奉軍南下、忽然變局、則聯對南軍事形勢、當然因之變遷、蓋以前聯軍擬任後防之奉魯軍、今竟仍得躬當前線矣、當孫氏之歸自九江也、原志在積極反攻、但此次戰事、損失不貲、尤以槍械一項、足以影響聯軍實力者至巨、又後方部隊、及陸續由贛退回各軍、整理擴充、非一日之事、孫氏躊躇至再、乃毅然赴津以行、希望於一定範圍內、得奉方充分之援助、而談判結果、竟不能如期所望、只得以贛事完全讓諸奉方、而聯軍擔任後防、在孫氏實係犧牲一切、但求對南目的既達、固不惜委曲、其本意殊不失是、至楊宇霆自奉抵津、力主慎重、仍請孫南下主持、而奉方居後援地位、蓋楊氏對軍事夙主穩健、前在蘇時、即以戰線太長、不肯迎敵聯軍、此次亦仍如此主張、據聞所預備南下之直魯軍、並不中止、仍舊照以前計劃開行、惟概不渡江、一方接濟聯軍大宗軍械、使聯軍一力對南、如聯軍獲利即不動、否則相機援助、如此辦法、孫氏是否立即同意、或尚須考慮、據聯部消息、孫原電聯部、定念八日晚由津南旋、嗣迭與蔡家花園會議、須念九日夜始啟行、但念九日又因魯張已有電告到津行期、孫又在津候會議、其行期又須變更矣、並聞杜錫珪由京到濟係商洽海軍調和事、並急須南下一行、不待孫同行矣、（三十日發）

潘復攝閣說甚盛

▲東方一日北京電 顧維鈞內閣挽留之結果、將暫留抑將出現後繼內閣、完全未見決定、潘復因張作霖之電召、於昨夜深更忽忽赴津、傳說似將以潘復爲臨時代揆 彌縫一時、徐圖再整內閣之陣容、

內閣總辭職通電原文

念九日京訊、此次內閣總辭職、竟在新財長就職兩日之後、因之大惹起外間之推測、昨日各報均謂原因係潘復財政計畫、與各閣員意見多相齟齬、以致出此者、其實尚非真相、閣顧等辭職決心、確在半個月以前、天津方面、亦有所聞、故張到津後、即由張學良電邀顧前往、顧始尚堅卻、俟杜錫珪到津、張學良復對之表示希望顧赴津一商之意、遂由杜電顧勸其一來、顧抵津後、張作霖及奉系要人、力挽顧暫維現狀、顧仍未承諾、奉方以顧最大困難、或在財政問題、故令潘復同顧入京、乃顧抵京於閣議席上敍述津方意見、各閣員均力言此時萬難再留、於是總辭職問題、遂以決定、此當其經過之實在情形也、現此項辭職通電、業已拍出、竟錄原文如下（銜略）維鈞於佳日通電乞退、瀝陳艱阻、盡出至誠、所以遲迴不敢遽去者、以當時比約雖告失效、而善後辦法尚少端倪、且日本之復牒未來、而西班牙之約期又滿、此皆國家安危所繫、非苟忍須臾無以對我全國父老、以故慰勉同僚、暫支危局、棼絲既理、接洽可行、鈞等雖日待罪、差可息肩、旬日以來、縱迭荷諸公以盟誓不渝、肺肝相照、今幸犖犖大端、粗云就緒、維大義相規、以毅力爲助、而此後折衝樽俎、非有健全政府、竊恐險象驟生、至於中央財政、近更瀕於絕境、若再無根本之圖、尤足貽誤國事、維鈞等一再討論、意見相同、深望諸公顧念中樞、毋忘告朔、早定方針、立拯顛危、不勝大幸拜嘉之至 顧維鈞、湯爾和、潘復、蔣雁行、杜錫珪、羅文幹、任可澄、楊文愷、張志潭勘（二十八日）印、

突如其來之趙爾巽執政說

有謂奉方僅擬推趙組閣者

廿八日京訊、顧內閣之總辭職、係決定於顧維鈞由津返京之後、則此事天津方面、當然早已聞知、顧之辭職通電、雖仍分致奉張魯張孫吳閻、所謂五巨頭是也、然吳孫此時對於中央不復發表意見、自在意中、晉閻發言、力量本較薄弱、魯張對於奉方主張、表面上斷難異致、則此後內閣問題、自惟張（作霖）之馬首是瞻、而張處此環境、似亦不能再持前此不干涉態度、因之外間對於人選、遂有種種推測、有謂梁士詒者、有謂鄭謙者、有謂楊宇霆者、實則皆不免傳之過早、蓋奉方對於政治之根本主張、似尚未十分決定、所謂根本主張者何、即是否仍維持攝閣局面、抑恢復臨時執政制度、果採執政制度、是否由張作霖出馬、抑先以所謂元老者充任是已、閱數日前曾有人建議推定王士珍爲大元帥、張作霖爲副元帥、吳孫爲總司令、如王必不願就、則請張以副元帥攝行大元帥職務、但此說現已過去、因奉方對於用兵計畫、稍有變更、故大元帥等職、亦暫從緩設也、大元帥之說既已打消、因之恢復臨時執政主張、遂突形有力、關執政人選、初仍擬定王士珍、連日有人向王陳說、王極力辭謝、故現又轉入趙爾巽、因王趙資格相若、趙又爲奉方所信仰之人、認爲捨王外、此老爲最適合也、但本人意見如何、雖不可知、但日來確有作此運動者、又一說則云奉方仍主維持攝閣局面、將推趙出而組閣、究竟如何、此數日內當可漸見分曉矣、

今晨消息

▲本報一日北京電 顧維鈞得吳佩孚張作霖挽留電後、招在京閣員磋商將來應取態度、有主堅執辭職者、有主繼續維持者、尚無結果、

▲本報一日北京電 津訊、張作霖雖有電挽留顧閣、對政治仍取不即不離態度、並無任何表示、奉系組閣問題、須俟張景惠由豫返津後、方能決定、

▲本報一日北京電 奉軍俟吳佩孚允假道後、即向京漢線開拔、由韓麟春任前敵、張學良任後防、

▲本報一日北京電 奉魯軍將領電商震、請嚴防西北軍、如不能殲滅、則請表示態度、

▲本報一日北京電 潘復昨赴關稅委員會、並呈報就職、

▲本報一日北京電 清眞中學校歡迎土耳其代表、楊晟暨各清眞寺教長及顧維鈞任可澄代表朱鶴翔陳寶泉等均列席、

▲本報一日北京電 醫廳公布移交官產案卷、

▲本報一日北京電 鎭威軍徇京師總商會之請、訓令減免四項加一捐、

▲本報一日北京電 陳與亞派督察長監視巡警領餉、以免流弊、

▲本報一日北京電 京教育界分京保兩派、此次任可澄因中小學教職員索薪、免學務局長焦瑩職、引起風潮、保派援焦、否認教部命令、並索欠薪、但劉新局長有京派後援、昨已就職、

▲本報一日北京電 國民軍忽由三原攻高陵、劉鎭華調龐允文柴雲陞兩部抄擊、柴師砲攻國民軍防地、遂佔領高陵子午口等地、

▲本報一日北京電 女師大俄款迄未領出、舊校前要六成、新校不允、新校現要四成、舊校不肯、謂非照三七對分不可、

▲本報一日北京電 楊宇霆昨日抵奉、態度强硬、

▲本報一日北京電 王寵惠語某記者、謂治外法權不能收回、實爲遺憾、

▲本報一日北京電 直省各軍赴魯招兵、魯張通令各屬協助、

東唐家弄匪徒拒捕

匯司捕房包探周榮生、於昨晚六點五十分鐘、率同一千七百十一號華捕、二百八十七號俄捕、在東唐家弄一帶、查抄行人有無夾帶危險物品、查至北河南路金康里口、見有一匪徒形狀慌張、當即上前拘拿、詎該匪突出手槍、連開兩響、幸未命中、一千七百十一號華捕亦拔出手槍還擊一槍、彈中該匪耳部、受傷倒地、遂即拿獲、奪下手槍、帶回捕房、向詰口供、據供名胡文有、二十三歲、徐州人、住新閘大通路、向爲漆匠等詞、捕頭諭飭車送工部局醫院醫治、候解送公共公廨請辦、

各方海軍之行動

▲新聲三十濟南電 海軍已協定聯防辦法、溫州至東沙島歸長江艦隊擔任、東沙島至登州歸渤海艦隊擔任、登州以北渤海洋面歸東北艦隊擔任、

▲上海艦隊集中吳淞 據海軍界消息、本埠海軍方面、以渤海艦隊有大舉南下之訊、一再開會討論、現已議決由楊總司令令停泊長江下流及黃浦江之軍艦、集中吳淞、計應瑞、永績、江貞、楚謙、楚有、楚泰、建威、建安、聯鯨、江鯤、江犀、湖鶚、湖鷹、海鳧等大小艦艇十五艘、（遠東社）

▲渤海艦隊不南下說 自畢庶澄帶領渤海艦隊南下之消息傳來後、滬埠人心、頗現不安之象、海軍總司令楊樹莊、爲避免誤會起見、特派副官長孟琇椿、率艦停泊吳淞口、接洽一切、渤海艦隊、原定日前可以抵滬、乃截止昨日仍無影踪、據海軍界確息、謂該艦隊之遲遲其行、係因奉魯軍對南態度變更之結果、南下之說、一時將不能成爲事實云、（大華社）

▲閩海軍控制福州說 國聞社云、閩軍第一師長殘部運滬一節已見昨報、茲悉前日來滬者、僅於事先逃出之二三百名、目下海軍陸戰隊已經登陸、將張部完全繳械、福州已可完全無事、李生春亦已與海軍合作云、

聯軍調動與防務

▲本報一日南京電 聯部委任王雅之郭華宗爲第四師第七第八旅旅長·欒鑑瑩爲第十一師參謀長·

▲本報一日徐州電 聯部委陳錫璋楊邦藩全敬存等爲各路點驗軍隊委員·昨日出發·

▲第七十六混成旅第一百五十一團、派員由徐州招來新兵五十餘名、於昨晨六時三十分由甯乘車來滬、至七時半乘客車去砲台灣、

▲駐守松江第二師第五團、昨日裝出軍用品並營底物件十五車、於昨日下午五時專車開拔過滬、轉運鎭江、

▲福建周蔭人所派駐徐州招兵總局、在徐續招新兵一百三十名、昨由津浦車運抵南京、改裝滬甯廂車二輛、隨掛由甯開滬之第八次早車來滬、至南站下車在高昌廟新公所暫駐、候輪即日運閩受編、

▲甯站運輸司令將第七十六混成旅舊部棉軍服若干套分載逐車二輛、附由昨日第三十二次貨車帶滬、轉送龍華卸交新編第九師所部應用、又將槍彈二車附挂該車運滬、改挂滬杭車運往嘉興卸交駐軍第八師第廿九團檢收存儲、

▲昨晚兵工廠有機關槍多架、分裝三木箱自南站載十二次車運至北站、轉滬甯路赴甯、

▲杭州閘口站昨有杭州兵站司令部兵士多名乘箱車一輛、附掛六十七次車往城站、

▲第二師九團、昨有軍用品六車由杭城站掛六十八次車至南星橋站卸車、

▲鄭俊彥所部第十師軍隊、昨尚有兵士約二營由閘口站分乘專車兩列、運至麥根路站特赴鎭江一帶駐防、第一列由八時十八分開出、第二列八時四十分開出、

▲昨日滬杭路兵車略見稀少、空車亦大多由軍隊放還、故該路二十八次貨車、昨日起業已恢復、聞今日起（二日）八十二、八十一、念四、念三、等次貨車亦將照常開駛云、

▲南京

▲浙皖二陳、昨均有電來、即來甯商洽軍事、馮紹閔、白寶山、彭德銓在徐州、候孫車一同南下、又新任之第十一十三十四各師長、均將來甯、請示機宜、

▲暫編陸軍第一團陳光組部、完全抵甯、輜重無損、現暫駐掃帚寺、候孫歸、聽後命、又鄭俊彥部陸續抵甯、所存無多、亦將候孫回再事擴充、並有仍回淮揚消息、

▲直魯軍由許琨第七軍任前線、昨許所部一百十七旅全旅已抵烏衣一帶暫駐、此仍係照以前計劃開行、其本開動各軍、或將變更行程、

▲昨日浦口開到鐵甲車五輛、傳係浙軍第一師所有、將來甯運杭、

▲浦口昨開到軍車七列、計南下魯軍一百十七旅一二三團、並未過江、旅長[illegible]第一團長[illegible]團長賈義路、第二團長未詳、紀律甚嚴、

▲新委第十師長王森已將調練處新軍編制成師、在浦鎭設立師部、

▲江大、江靖、江新、江華、鳳浦、共江輪五艘、均停泊下關江心、預備運送軍隊、

▲溧陽縣知事電報聯省兩署、皖南之宣城、發現黨軍、請速派軍隊開往蘇皖邊境防堵、（一日發）

▲杭州

▲陳省長本定日內赴甯、已飭路局預備專車、三十日下午八時、丁文江由滬來杭、接洽一切、遂將專車取消、中止赴甯、

▲警務處奉省署訓令、以錢江義渡公司小輪、均被該處委員、招致至桐廬富陽一帶、拖帶潰兵、與公司營業、義渡事務、均受影響、仰轉飭該委員、此後不得强索小輪、拖帶潰兵、以妨商運、

▲第十師退兵五百餘名、三十日晚十時抵江干、由閘口乘專車一列、由王副官率領、開往鎭江、

▲第十師袁司令、率退兵五百人、昨晚開抵江干、由兵站主任殷象賢、分給糈食、當乘專車赴滬、轉淸江浦原防、

▲總司令部軍務課員馬順昌、昨因公乘車赴甯、

▲贛軍第一師參謀長陶榮泉、昨晚抵江干、由警務處長王茂桐、兵站司令董壽樓、開專車至閘口歡迎、陶即晚入城謁陳省長、洽參謀長、晤談一切、

▲省會警察廳偵探隊長鄭庶辭職、遺缺由督察長張樹聲兼代、

▲浙西水利議事會、以修築吳興開塘工程、招致皖豫客工五百餘人、呈請省署、轉行聯軍總司令部、通飭各地駐軍放行、

▲鹽運使署、奉聯軍總司令令、以軍隊出動、需款孔亟、令即援照上年借款辦法一案辦理、

▲總司令部咨省署、請保護英國觀察使費理伯來浙遊歷、（一日發）

▲徐州

▲駐徐第四師長彭德銓、二十四日奉孫傳芳電令、委任爲徐州總司令、兼戒嚴司令官、昨（二十八）已實行就職、

▲前河南省長熊炳琦、及毅軍代表鄧鳳書、均于今日上午八時由鄭到徐下車、

▲濟南第二師補充第一旅一團長侯靑山、帶本部各營由濟來徐、明日西去、

▲彭師新委、各縣土匪猖獗、而以蕭邑爲最、大王集一帶、盡成匪窟、居民被害數十家、民不聊生、皆著匪金秀山郭胖子等夥匪所爲也、

▲銅山章知事日內赴浙、遺缺宿遷徐思允調充、已誌本報、現悉徐已于今日交卸、准一日來徐接篆、而宿遷縣缺由前徵湖水縣副處長沈寶廉接充云、（廿九日發）

▲蕪湖

▲武衛軍馬濟舊部陳雷所部之軍隊、自佔領皖屬太湖縣境後、前由顏旅會同皖軍向太湖方面進攻、陳遂率所部過至宿松縣境、擬以該縣爲根據地、當經陳調元派皖北游擊司令楊世榮部李團、跟蹤追擊、在宿松北門外大山一帶、與陳部接觸、激戰一晝夜、陳部不支、乃紛紛潰退、于二十五日將宿松完全克復、皖南鎭守使署、今日（二十九）已接楊世榮來電報告矣、

▲皖北鎭守使劉鳳圖所部第四旅軍隊、及陳調元所部第六師騎兵一團、自由省到蕪後、分駐馬路兩戲園赭山廣濟寺等處、並在中華大旅社設立第四旅司令部、陳調元電令該軍分駐合肥壽縣一帶、劉旅長遂於昨日（二十八）率領衛隊連砲兵營、分乘巢湖等小輪三艘、拖帶民船數隻、先行開往合肥、以便布置皖北防務、該旅四十八團二三兩營、現已由水警三署封雇大批民船、陸續向合肥開拔、至第六師騎兵團、有暫駐蕪湖之說、

▲皖軍各師旅兵士應需之棉軍衣、前交江永輪裝運赴潯、詎因該輪在潯遇險、軍衣完全被焚、業由總部軍需處長唐少侯在甯補製、現已製就、並電此間三旅司令部知照、王普以時交冬令、棉軍衣待需甚亟、特於今日（二十九）派軍需處員陳炎赴甯領運來蕪、以便轉發各團營兵士云、

▲湘軍葉開鑫部、已由太湖潛山開抵安慶、分駐湖南會館等處、本日有葉部兵士數十人、押運過山砲等件、由甯乘永泰雲富兩小輪抵蕪、向此間招待客軍辦事處領到給養後、旋即開赴省垣、

▲王普以援贛第一軍司令部、既已奉令撤消、各官佐一律恢復原職、現爲謀辦事便利起見、所有前次安徽軍務幫辦公署、皖南鎭守使署、三旅司令部、聯合組織之値星室、已令即日恢復、一切普通事務、槪由値星官負責辦理、（二十九日發）

▲鎭江

▲聯軍第十師師長鄭俊彥軍隊昨（三十）晚由甯乘車抵鎭、當即轉乘泰昌、利通、福運三小輪及拖風民船十[illegible]昨日所到者約三千餘人、內有二千餘人、今（一日）午續到、船隻業經另行封雇預備、鄭氏令隨大軍過此、袁警廳長、盧縣知事均在車站江口迎送、城內外麪食品悉數購送江干、該軍昨晚由車站登輪船碼頭時、適値大雨、商店多提先閉市、

▲丹徒縣盧知事昨奉聯軍司令部、省公署會電、謂目前財政窘迫、軍警等費、待用甚殷、該縣本月認解稅款及隨糧預借忙漕、亟應趕速籌備、提前交庫、以應急需、不得延悞干咎、

▲丹徒縣護路隊總督察長李正學、昨將奉令查勘護路路線劃區繪具地圖二張、呈請縣長審核施行、駐鎭第二師第三旅司令部電局檢查于副官、連日均查獲電碼不明、電文可疑之二三等電數起、當經扣留、一面並派員至受電人住所搜查、（一日發）

九福
疲
▲疲勞·爲衰老疾痛之起·無論貧富·均難辟免·所差者·富人爲筋肉疲勞·感於思想激刺而成·貧人爲體力疲勞·感於奔走勞碌·而成·種因雖異·結果同·要皆由於一种疲勞物質·生存於生活機能間·壓經思想·激刺·奔走·勞碌·之收縮衝動·筋肉減其機能·澎漲作用·遂使人體疲勞矣·
TRADE MARK 九福 商標 人生度世 自幼至老 終身常備 延壽百年 百齡機 上海九福公司發行
勞
▲凡感覺疲勞之人·於每日三餐後·服百齡機·則藥力流轉全身·可將血液中各種疲勞物質·逐漸驅遣·筋肉收縮·力增强·容易恢復·肉體然期永保健康矣·
公司

王樂善旅運鎮改編

由贛退出之中央第一師岳思寅部、日前經過浙邊、開抵杭垣後、屯駐閘口車站、候車待運、現經滬杭路局調撥空車六十餘輛、於昨晨分裝專車三列、開赴鎮江後、再由聯軍總部派員設法改編補充、爰將專車所載人數及開行時刻分誌於下、

第一列車　掛車二十一輛、載有兵士約一千名、由旅長王樂善統率登車、於上午八時十八分由閘口站開出、至下午三時另五分始抵麥根路站、於三時四十五分離滬、出發時由王旅長邀同北站兵站司令周然隨車赴鎮佈置一切、

第二列車　掛車二十二輛、載有兵士一千人、於上午八時四十分離開、下午四時三十分過滬運鎮、

第三列車　掛車二十二輛、載有兵士一千人、於上午八時五十六分離開、至下午四時半抵麥站後、於六時離滬赴鎮駐防、

▲另一報告、贛軍中央第一師鄭如琢殘部、由贛退浙、昨(一日)由杭專車來滬、計四列車、第一列車上午八時零三分到麥根路車站、掛鐵蓬車二十二輛、頭等車一輛、係官長所乘、機關槍連二輛、牲口車一輛、其餘均爲步兵、九時三十分、開往南京、第二列車下午三時零四分到、掛鐵蓬車十六輛、牲口車二輛、頭三等車各一輛、旅長王樂善等即設司令部於三等車內、餘爲王旅長之三團團部與手機關槍連等、三時五十五分開寧、第三列車四時零五分到、掛鐵蓬車十四輛、牲口車三等車各一輛、二三等車內設有三團團部參議處與副官處、餘爲砲兵一團計六連、四時四十分開寧、第四列車六時抵滬、掛鐵蓬車二十輛、內係工兵連及輜重營等、六時三十五分開寧、每列車到滬時、均滿懸旗幟表明某團營連等字樣、而兵士下車買賣食物及大小便等、均有憲兵隊往來巡查、惟兵士所戴之軍帽均不一律、檢剩亦長短不齊云、

黨軍軍政雜訊

▲本報一日漢口電　蔣介石二十七日電武漢各團體、俟軍事布置稍定、即來漢晤教、

▲本報一日香港電　陳樹人辭工人部長、

▲本報一日香港電　廣州各界定二日在農工商學聯合會　討論歡送　國民政　府北遷事、

▲本報一日香港電　政治會議廣州分會今日開始辦公、

袁家聲部擾亂皖北經過

安慶通信云、匪跡豫境之袁家聲、岳魁卿等、乘南北戰爭之際、早欲蠢動、適有皖北巨匪蘇振朝、勾結而來、旗幟鮮明、聲言攻潁、事經阜陽溫知事探聞、立即會同渦陽、鳳台、蒙城、等縣軍警團防、約七百餘名、先分三路作防禦之攻勢、詎袁部凶鋒披猖、力圖抗拒、致在渦陽縣境之馬家店子、雙方接觸、互擊多時、幸袁部乃烏合之衆、器械又不完全、隨向後方潰退、軍警復逐尾窮追、追至劉家集、春樹店等處、袁部不支、遂將巨匪蘇振朝、及張文學、張慎齋等八名、當場格斃、袁即轉向泗縣境逃竄、聞有棄械僞言農民者、固不足爲患也、惟渦陽學校生員共三十餘人、行經數十里、復悉數放回、現在懷遠壽縣等交界之區、如板橋集者、已無敵踪、而袁部猶恐大軍追剿、復將沿途電線毀壞、以致日前皖城盛諸皖北電報不通、職是故也、日昨官廳方面、甫接阜陽勸袁之捷報後、而泗縣又發耗傳來、謂有大股悍匪入境、除竭力堵截外、迅請增援、並謂滁州以下、電線被毀等語、嗣據報稱、皖軍第二旅長馬祥斌、已率隊進剿、跳梁小醜、不難指日蕩平、聞馬並由六安舒城合肥一帶、節節布防、以便與泗五相策應、免其滋蔓云云、(十一月二十九日)

英庚款用途決定

文化事業居多數

▲路透社一日倫敦電　庚款顧問委員會報告已以藍皮書式發表、贊成威林頓代表團之建議、其最要之一條、爲以華人六英人五組織保管部、其中至少有一女子、中英政府各可派一視察員參與該部會議、委員會爲指導保管部計、主張將每年可得之英金三十五萬鎊照下開之成數分配、農業與教育百分之三十、科學探討百分之二十三、醫學教育及其衛生醫院津貼百分之十七、其餘各項百分之三十、委員會主張商妥辦法、籌款英金三百五十萬鎊至五百二十萬鎊間、興辦有益中國人民之建設事業、如完全粵漢鐵路之造路工程、否則如開濬直隸河及淮河之工程、報告中極讚威林頓代表團拒絕將欵積存以待中國大局平靜之議、

鄂工潮日緊一日

▲本報一日漢口電　租界洋務工人醞釀罷工、英法兩界二十九日戒嚴、各要道滿佈沙袋電網及機關槍、禁止華人隊伍通過、民國日報載英將以極嚴厲之手段壓迫華工、已調水兵千人來漢、至必要時、英廠一律停工抵制、

▲本報一日漢口電　勞資仲裁臨時委員會二十九日開第一次委員會、議決以後各項勞資問題如不能解決、可交該會仲裁、另由總工會總商會擬具手工業及店員生活待遇方案、作仲裁標準、

▲本報一日漢口電　海員公會條件、日商已承認解決、

▲本報一日漢口電　漢口彈花工人二十九日罷工、

▲本報一日漢口電　武漢雜貨店員提出要求六項、談判無結果、將罷工、

▲路透一日北京電　據最近消息、漢口工潮稍緩和、打包廠之罷工已解決、

▲東方三十日漢口電　海員公會就於加薪問題與日本各汽船會社之交涉、已於二十九日解決、本日將簽字、

▲字林報云、據漢口來電、美驅逐艦蒲伯號與特魯克司登號、現正開赴漢口、因租界形勢岌岌、即將在漢渦多英租界於星期一日曾派海軍登岸、其效果頗佳、遊行隊屢欲侵入界內、均被阻止、並未發生事端、英艦加貝爾號、已於二十九日由上海開往漢口、足見其地戒備之嚴、藉以保護外人、艦上載有霍金斯號之軍官一人、陸戰隊三十五人、係乘狄斯巴區號抵此、轉乘加貝爾號赴漢、以增加海軍陸戰隊之勢力、勞動界情形、已較緩和、某英公司之罷工風潮、業已解決、各員一律復工云、

外交部發表法會報告書第四編及中國委員宣言

建議之主要部分一經實行　可商議漸進收回法權辦法

法權調查報告書、美國與各國商定、本定十一月一日發表、旋我國以全部文字太長、一時繙譯不及、要求展緩、致一再延期、最近美國復商定本月二十九日發表、同時並通知我國外部、謂已商妥各國於本月二十九日同時發表、外部接通知後、以全文字過長、恐有不及悉數公布之虞、擬擇要先發表一部分、特電商美國政府、徵求同意、如美對中國要求表示同意、則中國方面、即於十一月二十八日下午由北京外交部正式公布第四編及中國委員宣言、現已如期發表、查該報告書原文甚長、共分四編、其第一編係述各國在華領判權之沿革、及各國在華處理訟案之法庭組織及適用之法律、第二編則詳舉中國已成之法典內容、新式法院監獄之實況、第三編則指摘中國司法機關不能獨立之事實、第四編則爲建議、四編中以一二兩編爲最長、但不甚重要、第三編最惡劣、舉凡徐樹錚、邵飄萍、林白水各案均列入中國法庭審判現狀、極致不滿、而以第四編爲最重要、第四編中以第三欵爲全報告書中最有關係之結論、茲錄第四編及中國委員宣言之原文於左、

▽第四編

各委員調查完竣、已將事實調查之結果、列舉於本報告書第一第二第三編、今建議如左、依各委員之意見、此項建議實行至相當程度時、各國自可放棄其享有之治外法權、

建議

第一款

治外法權放棄後、各關係國人民在中國各處得依照國際普通習慣及公平之標準、以享受居住與通商之自由及私法上之權利、屬自當然諒解之事也、

關於普通人民之司法事項、須歸法院掌管、法院須有確實之保障、不受行政機關或其他民政或軍政機關不正當之干涉、

第二款

中國政府應採納下列之計畫、以期改良現有法律司法與監獄之制度、

(甲)中國政府應參酌本報告書第二及第三編關於中國法律及司法警察監獄制度各節、容納其意見、認爲有改良之必要者、實行改良、

(乙)中國政府應完成及公布左列法律、

一、民事法典、
二、商事法典(包括票據法海商法及保險法)、
三、第二次刑法修正案、
四、銀行法、
五、破產法、
六、專利法、
七、土地收用法、
八、公証人法、

(丙)中國政府關於法律之製定公布與廢止等事、應確定並實行一劃一之制度、俾中國法律之內容、悉臻明瞭、

(丁)中國政府應推廣新式法院監獄及看守所、以期裁撤縣知事審判制度、與舊式監獄及看守所、

(戊)中國政府應有相當經費之設備、以便維持法院看守所監獄及其職員、

第三款

上項所述各建議、實行至相當程度以前、如主要部分業經實行、關係各國應中國政府之請求、可商議漸進撤消治外法權之辦法、或分區、或部分、或以其他方法、可由雙方協定、

第四款

治外法權未撤消以前、關係各國政府、應參酌本報告第一編所述各節、容納其意見、改良現行治外法權之制度及習慣、遇有必要時、應請中國政府協助、

(甲)適用中國法律

關係各國於其在華外國法院或領事法庭、應盡實際上之可能、適用所認爲應採用之中國法令、

(乙)華洋訴訟案件及會審公廨

關於各國之人民爲原告、受中國法律支配之人民爲被告之訴訟原則上、應歸中國新式法院(審判廳)辦理、毋須外國官吏觀審、或其他之參預、至現有之會審公廨、其組織與程序、應盡租界內特別情形所能容許之範圍內、加以改革、俾與中國新式司法制度之組織與程序、愈趨一致、

享有治外法權國人民爲律師、而在華外國法院或領事法庭有出庭執行職務之資格者、對於所有華洋訴訟案件、准其代表中外當事人、但除准免考試外、仍須遵守中國關於律師之法令、

(丙)享有治外法權國之人民

(一)享有治外法權國對於中國人或實際上全部或大部分、爲中國人所有之商業或航業、受外人保護之流弊、應革除之、

(二)享有治外法權現在尚無強制其在華人民按期註冊者、應設定按期註冊之辦法、

(丁)司法互助

關於司法協助(包括囑託訊問)、中國機關與享有治外法權各國機關及各該外國之機關相互間、應協定辦法、例如、

(一)外國人民與受中國法律支配之人民所訂關於民事之一切公斷協定、應認爲有效、依此協定所爲之公斷、其關於享有治外法權國人民者、由該國在華法院或領事法庭執行之、其關於受中國法律支配之人民者、由中國法院執行之、但該管法院對於其公斷認爲有違背公共秩序或善良風俗者、不在此限、

(二)中國政府與關係各國應訂定妥善辦法、以備中國法院對於受中國法律支配之人民、依法定程序發出之判決書傳票拘票或押票、經中國該管機關証明者、得以迅速執行、其由享有治外法權國法院發出者、如需中國機關執行者、亦應照辦、

治外法權未撤消以前、關係各國人民對於中國政府該管機關依法定程序公布法令所制定之稅捐、經關係國認爲適用於其人民者、應負納稅之義務、一九二六年九月十六日署名於北京、

美國　司注恩
比國　王格森
英國　特納
中國　王寵惠(署名於本報告書不能認爲對於第一第二第三編所載各節悉表贊同)
丹國　狄禮慈
法國　屠僧
義國　德樂特
日本　佐分利貞男
荷蘭　安格林
那威　米森勒
葡國　畢安祺
西國　阿瑪拉
瑞典　雷堯武德

▽中國委員宣言書

(一)近二十年來、中國政府以深至之誠意、不撓之毅力、對於中國法律司法制度及司法行政、極力改良、中國因此切望享有治外法權各國對於即行放棄其國人所享受之治外治權一事、認爲適當、乃調查法權委員會以爲按中國現狀、未便即時爲撤銷之建議、中國對此殊形失望、

(二)繼續改良司法之政策、本屬中國政府自動之堅決意旨、即調查法權委員會建議內所列諸項、大致亦在改良計畫之中、

(三)中國深信實行其司法改良計畫時、此次參與調查法權委員會、各國接受中國政府之通知、即行商訂撤銷治外法權之確定辦法也、

(四)中國所預期即時撤銷治外法權一事、未能建議、誠爲遺憾、惟對於條約以外所發生不良之慣例立即取消、及其他中外人民關係之改善辦法、均有所建議、此爲關係各國善意之表示、中國委員深爲諒解、

(五)所應特別注意者、撤銷治外法權而易以中國主權所容許之制度、此爲中國國民夙抱之懇摯願望、如各國能持同情之態度、則實現更易、中國人民深信各國同情之態度、當能更進一階、則其正當之願望、自能早日實現也、

▽各國均發表全文

大陸報載美國聯合電社十一月三十日華盛頓電、調查治外法權委員會之報告書全文、已於昨日在此間發表、巴黎倫敦兩處、亦同時發表此項報告書、其內容略謂中國法典、仿自歐洲、在理論上頗爲完美、惟現今實際上之設施、則殊多妨碍、且有極大之弊病、故各國不得不保留其現行條約中之治外法權、以待中國改良司法、報告中列舉中國今日擾亂之原因、如軍閥佔行政立法司法等機關官吏欠俸不發、司法行政紊亂、與新法制推行遲緩等等、又謂以軍閥所處之法律的地位、使其不受普通法庭之管轄、而以軍閥所有之權力、則可不受一切法庭之制裁、以委員會調查所得、敢言在中國現今情形之下、並無確實保障、可免軍閥對於生命財產及自由之專橫行爲、一般文官及司法官吏、均無能力給與此項保障、又謂中國今日、每四百四十萬人、祇有一新式法庭、每三十萬人祇有一個公堂、云云、報告書中、又援引中東鐵路局長奧司特洛夫在哈爾濱中國法庭審訊之事、及其他華人案件數起、以示軍閥之非法舉動、並謂中國受過訓練之司法官吏、寥若晨星、且俸給甚微、警察之權限過大、僻遠之區現時仍用刑訊、合法之交保請求、往往被拒、惟華人現正力謀改良以上諸弊云、

字林報三十日北京電、調查治外法權委員會之報告書、其前三項此間並未發表、而報告書之內容、其大旨亦已爲華人各界所悉、第一項係專門的分析治外法權制度、及其施行於中國之情形、略述幾種弊病、第二項係研究中國之法律司法及監獄制度、非僅加以苛評、且有改良之建議、第三項則痛詆中國法律及監獄制度之實施情形、極言軍閥等人之干涉、並多所引証、列舉十大案件、如中東鐵路局長奧斯特洛夫案、徐樹錚案、林白水案、及其他較小之案甚多、警察與監獄制度、亦經詳論、其導言中則謂中國法制、缺乏憲法的背景、又詳述中國政府之無能、美代表施特朗在芝加哥之演說中、業已歷歷言之、總括委員會報告第三項之調查結果、大略如下、委員會以中國軍閥操縱司法、加以干涉、新法庭數目不足、受過訓練之法官殊形缺乏、多數監獄之情形、均不滿意、法庭與監獄、缺乏經濟的贊助、國內法律殊欠純一、故以爲中國今日、並無公正不偏而有實效之司法行政、且非俟上述諸情形改正之後、亦不能存在云云、委員會旅居中國時所搜集之大宗証據、則未與報告一同發表、外交部人員謂報告書原文、政府幾不之知、因由王寵惠親自繙譯、且以第三項抨擊軍閥甚烈、故不願發表云、

▲路透社三十日紐約電　紐約時報指法權委員會報告書爲華會後關於中國之重要文件、謂王寵惠雖已簽字、然華人或將拒絕此報告與條陳、即使華人承認之、然中政府凌亂若斯、亦不能有何行動、以履行中國方面之條件、惟此報告書終屬甚有價值、以其爲關於中國現狀之正確言論、且表示列強所願於中國已自整飭內政時立即採行之政策也、紐約議壇報稱、解決必自內發生、紐約世界報稱、雙方各宜讓步、以銷釋仇外感情、報告書所需者、爲列強之迅速行動、即注意委員會所稱一面承認中國獨立、一面又將任何獨立國所有稅關管轄權不給予中國、此爲不合理舉動之一言而已、

▲路透社三十日華盛頓電　國務卿凱洛格現研究中國法權委員會報告書、以期決定應於何行動、以施行其條陳、按照華盛頓軍備大會之決議、此種條陳並無束縛任何國之效力、美當局自覺未有與他國一致行動之義務、但衆料美當局將設法糾正委員會所評擊之不正當習慣、報告書有中國外人法庭、應儘量採用中國法律之建議、此層必須由美國國會核准、蓋苟不得國會同意、則可妨碍在美國高級法庭之上訴也、

後藤子之活動

三十日東京電　依後藤新平子之斡旋、內閣倒壞旗幟、益形鮮明、昨日後藤子訪問床次總裁、床次氏當即提出意見書、旋後藤子復在東京俱樂部與田中總裁會見、並示以床次總裁之意見書、約數日後、再會爲具體的商酌、野黨間二聯盟既有成議、政友幹部之態度、必更形强硬、惟憲政會則以政本提攜、決難成功、故不甚措意、謂後藤子之運動、不過一種無錢遊興耳、後藤子昨夜赴大阪、在車中語記者云、「對提攜問題、綱紀問題、兩總裁均無異議、」惟對朴烈問題、綱紀正肅、不景氣挽回等之攻守同盟、本黨似不甚熱心云、（電通社）

解散議會運動失敗

一日東京電　無產者團體、發起之議會解散請願運動、以十二月一日爲期、豫定全國一致舉行、至昨日忽被禁止、（電通社）

南威爾斯工潮解決

三十日倫敦電　南威爾斯煤區已議定復工合同、每週工作四十七小時、工資照罷工前舊率發給、至明年五月底爲止、明日礦工可開始復業、（路透社）

大英輪公司營業清淡

三十日倫敦電　大英輪船公司董事提議、從九月底以前一年內之餘欵九十一萬九千零九十六鎊內再給發股息百分之五、免繳所得稅、餘存十三萬二千一百五十六鎊、滾入本年帳內、董事稱、營業不佳、中國時局不寧、澳洲又有工潮、故一年前即減發股息、今仍能發此股息、非營業獲利、但爲公司採行穩健政策之故云、（路透社）

日船主共濟組合成立

一日東京電　阪神地方三十五船主加盟成立日本船主共濟組合進行、相互保險、此爲日本最初之計畫、（電通社）

各國雜電

二十日巴黎電　前駐日大使克勞德爾有改任駐美大使之說、克氏曾爲駐美領事、後供職於中國、歷十年之久、一九二一年任駐日大使、克氏善文字、爲法國著聞詩人之一、（路透社）

三十日紐約電　紐澤西州美孚油行發行五厘債券一萬二千萬元、現已募足、

三十日墨西哥城電　墨國實業部稱阿基拉煤油公司已正式承認土地法、

一日東京電　直控犯人爲島根縣人神官之弟、金築管臣前科七犯所爲、曾任軍法會議及各地裁判所受詐欺竊盜罪之判決、此事背後、確有黑幕、握秘密之鍵者、爲著作家森直、但森直於數月前已不知去向、派刑事六人、往大阪搜索、一說謂與某政黨有關、

又電、三十日閣議首相要求各閣員諒解、謂直控事件、予深引爲遺憾、目下正在極力調查、（電通社）

蔣介石對三省人民之表示

－全浙公會請將代表之報告－

本埠全浙公會、前爲呼籲和平、並鼓吹三省民治、會推代表許鵬飛赴皖贛接洽各當局、許氏業於昨日由潯返滬、據云於上月十九日抵安慶、晤陳調元高世讀兩氏、對三省人士主張民治運動、極表贊同、於二十二日、復赴潯轉赴南昌、謁蔣介石氏、渠對三省聯合會之運動旨趣、極爲贊許、對三省時局、允取和平主張、即對皖省軍事、已至華陽之軍隊、亦令停止前進、惟三省人士、應注意二點、（一）孫傳芳應拋棄其昔日之主張、不爲戰事之預備、（二）三省以內、應容納國民黨之公開運動、果能彼此諒解、則黨軍對三省決取和平之態度也云云、（東南社）

外交要訊

▲（本報一日北京電）比國外相已訓令該國駐和蘭代辦將中比商約爭執案、正式提出於海牙國際法庭、

▲（國聞一日北京電）外部因法權報告書美政府已完全公布、今晨派人商王寵惠、決亦全部陸續發表、聞明日可實現、

▲（東方一日北京電）據中國方面消息、中國當局與英商間進行之借款交涉、非但顧維鈞不肯簽字、致成爲內閣總辭職之一大原因、且因英政府之阻撓、已完全陷於不成立、

▲大陸報云、據俄報消息、特羅慈基將任蘇俄駐華大使、惟北京方面、未有消息、顯見莫斯科政府、並未徵求中國同意、其是否能接受、即俄報紙亦以爲疑云、

▲路透社一日倫敦電　中國時局嚴重、可於証券交易所見之、各種交易皆沉寂、中國債券爲尤甚、價極暴落、威斯明斯特報今日社論、謂列强派兵赴中國內地、助甲黨而抑乙黨、此爲不可能事、前在俄國之藍格爾與狄尼金遠征隊結果甚劣、無論有何變化、從前惡試驗、今不可再行諸中國、列强在華會中所允之改革、延不實行、赤黨勢力乃克蔓延、今宜毅然採行法權委員會之報告云、

▲路透社三十日巴黎電　法外長白里安今日在衆院言及中國時局、謂法國採行與在華有關係諸國相適合之溫和政策、法國不欲干涉他國內政、但有不可忘者、滇省有法人鐵路、而中國在該處與法屬越南接壤也、吾人不可容人扼法人之喉、吾人雖不願有不得已而加干涉之事、但吾人須注視時事云、白里安又言及意國、謂各國皆有自擇其政體之權、及出言洩怨之權、但有一定限度、意國當自承認其家庭之爭已至不可再遠應即停止之境、各國中未有若法國與其殖民地、開放容納意國過剩人民者、法外長又言法德邦交、謂今時機已至、國際聯盟會當接收現有之協約國在德軍事管轄權云、

▲路透社三十日巴黎電　法外長白里安今日在衆院答社會黨議員方丹厄爾氏之問、謂法國以商用飛機售與中國南北兩方、此事並不破壞國際義務云、

津浦路全線交通統一

朱曜被任運輸總司令

津浦鐵路、前經蘇魯當局劃分南北兩段、南段歸蘇、北段歸魯、並各委局長、辦理要務、茲據交通界消息、孫傳芳爲便利奉魯軍南下運輸起見、將南段讓歸魯方管轄、以一事權、張宗昌已令北段局長朱曜準備接收、而南段局長孫基昌、亦已奉令移交結束、全線路務、昨日已告統一、其局長一席、仍屬朱曜、張宗昌並已任命朱曜爲運輸總司令、從此旅行該路者、不須在臨城換車云、（大華社）

甯波簡報

▲陸軍第四團第一營第一連士兵、今日上午、由杭開轉到甬、即歸第一營營部集合、連長係張理、[illegible]

▲市政籌備處昨在後樂園開委員常會、議決要案十五起、

▲總商會昨通告各業、禮劵貼用印花、已奉省處函復[illegible]行、自本年十二月一日起、一例照貼、

▲縣東巷泰亞電織廠工人、因賬房處罰不當、代表申說、又被開除四名、昨起宣告罷工、

▲駐甬英領事翰壘德、於日前過滬轉省、拜會陳省長、

▲民人王餘豊、侵佔東錢湖、被湖工局發覺、由縣令飭自治委員會勘報核、

▲東門九章綢緞莊、被自稱周孝寶張正等騙去貨料值洋四百元、已報案請緝、

▲警廳總務科長施滌屏、赴滬與前廳長接洽繳械問題、昨已返廳、（三十日發）

來函

▲第九師司令部來函　逕啟者、案准上海兵工廠函開、於本年十二月三四兩日每日自上午十時起至下午四時止、演放舊砲等因、准此、除分行並佈告外、特函請貴報轉載、俾衆周知、免生誤會、致自驚擾爲荷、此致時事新報館、陸軍第九師司令部啟、十二月一日、

崑山通信

▲縣參會召集常會　十二月五日爲縣參事會常會之期、茲聞兼會長吳知事訂於是日上午十時開會、業已分函通知各參事員准時蒞會與議、

▲華翔村擬設渡船　張浦鄉之華翔村、四面阻水、行人往來、深感不便、茲聞該鄉人士、爲便利交通起見、向該鄉議事會請議、擬在該處略立渡船一艘、所有購置船隻、船夫工食一切費用、悉在本鄉廣澤善堂公欵內開支、業經議會議決、移交鄉董戴消君執行、（十二月一日發）

常熟通信

▲盜刧航船破獲　前晚有往來羊尖常熟之航船、（船主于金福）由鄉開城時、搭客中有客籍人二十餘、聲言係乘至練塘者、舟行五六里、至一小河港中、該二人立於船頭、喝令停船傍岸、即由岸上另跳下四人、皆客籍口音、動手搜刧乘客財物、移時携贓登岸逃逸、檢點失物、計銅元約一百三四十千、銀洋一百二三十元、衣包一個、當即報請練塘分所、派警在衛家塘地方、拿獲嫌疑盜犯合肥人姚壽國李直海二人、業已解縣、由俞正承審員開庭研訊、姚李二人、堅不承認爲盜、惟姚壽國則經船主于金福及趁船人金詩根、當庭認視、確係上船行刧之盜犯、

▲水警拏獲匪黨　水警第四區長池耀宗、前日據十六隊第四分隊長張錫蕃報告、著名匪首劉慶裕手下之羽黨倪永勝、（泗州人）現在匿跡江北大安港等情、當飭率同鄉官趙培芳、緝私隊長王曉西、前往將倪拏獲、詰據供認、隨同劉慶裕行刧盜案多起、昨經解縣訊押、（十二月一日發）

蘇州通信

▲道署會議防務　蘇常道尹李維源、於前日邀集駐蘇第八師十三旅旅長上官雲相、第八師[illegible]、充閩營長安致祥、警察廳長李任林、吳縣知事張顯[illegible]等、在道署會議軍警聯防辦法、當議決組織軍警聯組督查處、由上官旅長會同道尹即日籌備、其職務則專任稽查車站輪埠、及維持城廂內外治安、督查處地點、則擬設在閶門馬路、並聞在此數日內、即當組織成立云、

▲上忙限滿加征　吳縣　吳縣公署開征十五年份上忙、自舊曆八月十五日設櫃開征起、至十月十五日、正限屆滿、張知事因本年田受蟲荒、故呈奉財政廳核准、展限十天、扣至二十六日、展限又滿、昨日縣署已將發布告、自舊曆十月二十七日起、加征一十分之一、再限兩月、限滿後加征十分之二云、（十二月一日發）

無錫通信

▲省委蒞錫提款　江蘇印花稅處長高朔、因本邑商會等積欠印花稅款甚多、前日委派留蘇任用縣知事朱紹章、（靜嘉江陰人）來錫守提、朱委到錫後、即住居啟泰棧二十二號房間、昨日赴縣商會與王會長接洽一切、事畢即乘車返省復命、

▲縣署會議防務　縣署於昨日下午、召集地方各公團領袖、開聯席會議、到者有無錫市總董錢孫卿、董事高映川、縣商會副會長單紹閎、縣農會長顧彬生、楊幹卿、四鄉公所常事倪翔青、縣教育會副會長秦執中、冬防保安隊副隊長宋聯廷、縣警察所一等警佐侯惕丞、縣署一科主任殷企農等十餘人、張知事主席、報告赴滬與戒嚴司令官李寶章接洽地方駐兵問題、業經商明李司令、錫地或可免駐重兵、僅由上官雲相旅長抽撥少數官兵、來錫駐防、亦未可知、經衆討論、議決辦法數項、（一）冬防保安隊切實訓練、暫不擴充、原定開辦期爲三個月、經費二千七百元、現在決定延長一個月、並追加經費五百元、仍由縣商會市公所四鄉公所分擔認繳、並常租汽油船一艘、以便遇有匪警隨時出發之用（二）軍警聯組稽查處、仍應繼續辦理、督查車站輪埠往來旅客、藉免宵小混跡、（三）駐軍供應問題、由縣向吳縣武進兩縣諮詢詳情、以便一律辦理、議畢散會、（十二月一日發）

六合通信

▲款產處成立　款產處正副及稽查董事十八人、業由縣署分別聘定王乃屏等十八人、曾誌本報、茲悉新款產處、設於前街勸學所內、其開辦費爲六百元、現已修理告竣、日昨（二十八）各董事在勸學所內開會、閱議決擇明十二月一日正式成立、函請各機關及士紳等、參預典禮、（十一月三十日發）

揚州通信

▲改委警官　瓜洲警察分所長陳寶山辭職、縣署改委沈啟勳接充、又警所警務科警察員、兼清道隊長郭寶山辭職、亦經改委胡達齋繼任、

▲舉辦冬防　江都縣署、先後奉准揚鎭守使鹽務揚屬專局電知、以時局多故、趕速舉辦冬防等因、特通令各警察分所長、暨分駐所巡官、查照歷屆成案、舉辦聯莊會、商定巡哨日期地點、限文到三日內具報、其原經組設之處、限十日內恢復、未經組設者、限十五日組成、（十一月卅日發）

板浦通信

▲劫案疊出　板浦運商乾裕隆、因隴海車輛不敷、河運手續太煩、運輸遲滯、改辦海運、前日該號派司事汪晉卿、攜帶現欵一千餘元往圩溝偏裝運事宜、爲匪偵知、約夥行刧、該司事到圩後、即將現欵付給海船戶及開支雜費等項、僅存二百餘元、匪徒各處搜尋不得、疑爲藏匿、乃毆打司事、汪告以實情、匪大失所望、聞汪被毆傷甚重云、又昨日有運商曹汗等三人、由徐來浦、行經黑風口地方、突有土匪二人、從叢林中躍出、手持[illegible]、將三人喝住、解衣搜尋、曹被刧去金錶一只、鈔洋一千五元、三人均受毆打、匪得贓呼嘯而去、（十一月二十七日發）

松江通信

▲議借商款二萬　松江縣知事張薇、邀本地紳商各領袖、於本月一日下午三時許、進署會議借款辦法、到者張蔚丹、張省三、吳伯庚、周鶴雲、蔡仲瑜等八人、張先將必須借款緣由、陳述一過、即行討論、結果、由該紳等向金融機關担保、共借二萬元、月息一分二厘、一個半月爲期、屆期由東西兩櫃在征起之本年冬漕項下劃還、推此欵在五日內、即行繳縣、以濟燃眉、（十一月一日發）

嘉興通信

▲縣署人員更動　嘉興新任知事姚應泰、已於二十六日正式接事、各科人員、先後發表、大多蟬聯、政務主任仍委施彰采、財政主任新委傳竹安、教育主任唐啓畬、實業主任仍委方於給、警捐驗契兩處、均未更動、雜稅處委會計胡濤任主任、原任主任之鄭英華、則改委爲辦事員、四科助理員、蟬聯者居多、

▲新豐盜案續訊　嘉興　新豐南橋村許子雄家、於上月十四夜被刦、由水警第九隊在徐婁橋地方、緝獲盜犯鮑子毅一名、解送區部審訊、供出此案在場行刧者、爲彭鶴林、金和尚、賀兆洋、阿新、何米良、阿克、何米鑫、[illegible]第林等十人、在場行刧後、即分贓四散、由趙區長錄供後、解送地方分庭訊辦、

▲學生參觀分庭　省立第二中校師範科四年級生二十人、現擬赴本縣地方分庭參觀、一切、已得該庭許可、故定本月四日、由教員張印通、導往參觀云、（十二月一日發）

▲保衛團幹事長易人　嘉興南堰保衛團幹事長方啓秋、茲忽染病、於昨逝世、所遺缺務、已由團總另推陸榮甫繼任、

▲航船捐已開始徵收　本邑航船月捐、前因政變關係、停止征收、嗣由水警第二區長飭令航商、繼續遵繳、當經航商公所向各航船戶多方勸導、茲各航戶已於十一月分起、照額認繳、

▲新篁電燈定期放光　新篁創辦電燈、施工已數月、現各項工程、已完全告竣、昨日起試光二天、定陰歷十一月初一日正式放光云、（十一月三十日發）

硤石通信

▲錢業夥友要求加薪　本鎮錢業夥友、不下一百餘人、近因生計艱難、特於三十日邀集同人會議、提出要求各經理酌予增加薪資、以維生活、聞各莊經理對於此項要求、頗表同情、已允酌加、惟須各莊會議後、再行定奪、

▲絲米市況依然步跌　本埠以絲米兩項、爲大宗交易、日來絲市受時局影響、頗形停頓、以致各行門莊收貨、價格步跌、日下號用紙有六十七元、米市因到貨湧旺、消路微細、價日大跌、三十日市斛開祇有一千餘石、價續短角許、惟白元貨少、略見轉機云、（十二月一日發）

杭州通信

▲取締公司借用外款　實業廳呈省公署云、案照農商部頒公司條例、組織公司、以有中華民國國籍者爲合格、近查本省商辦各項公司、固有以資本之虧折、借用外款、以資營業發達、惟自外欵借用之後、往往以債務糾紛、引起糾紛、終至涉訟連年、於實業國權、兩受影響、値此國際交涉多故之秋、經濟主權、亟待挽回、遇有此等公司、豈能任其私借外欵、致生糾葛、職廳對於實業界之倡導與維護、職責所在、何敢漠視、而於實業主權、尤欲維護保存、擬通令各縣、[illegible]照、此後凡商辦各項公司、如有借用外款、訂立合同時、必先呈請到廳核准後、方可照行、倘有與外人私訂合同等情事、一經查出、得由廳呈請依法懲辦、或撤銷其註冊原案、此項辦法、是否有當、職廳未便擅專、理合備文呈請鈞長鑒核、指令示遵等情、茲奉陳省長指令、以查公司條例、募集債款、本有限期、呈請官廳註册之規定、借用外款、自應嚴加取締、所擬取締辦法、尚屬可行、應准照辦、仰即由該廳長通令各縣通告遵照、

▲財廳撥還鹽行借款　財政廳公函南京鹽業銀行云、逕啟者、查敝廳代聯軍總司令部向貴行商借銀元十五萬元一款、業將借款擔保利息、及分月撥還本息各節、訂立合同、分別呈報收執、並將應還本息各欵、照約撥付、至本年十月底止在案、茲查本年十一月份應還本欵、銀二萬元、利息銀三百七十五元、現已到期、應即照付、轉將前項本息銀元、交由中國銀行匯上、即希查收見復爲荷、（十二月一日發）

紹興通信

▲宣告戒嚴　縣署昨奉戒嚴司令官項雲龍公函、謂奉浙江總司令部訓令、以紹蕭爲第三區戒嚴區域、應委任項雲龍爲司令官、奉此、自應剋日遵辦、惟敝司令官因內河水上警察廳接任伊始、凡百待理、警備區域、一時未能躬臨、所有戒嚴事宜、屬於紹縣地點範圍內者、務請就近管理、軍警酌量指揮、其有需用兵警之處、即就駐防報告之處、亦希隨時函告、並檢同條例布告到縣、現姜知事已函請警察局查照辦理、（十一月三十日發）

甯波通信

▲匪徒嚇詐和尚　鄞　南鄉接待寺僧了禪、西延慶寺僧萊舟、於日前同接匪徒勒索函件、該二僧即呈請警察廳派探嚴緝、警廳據呈後、現已通令所屬協緝、並附抄匪徒原函、其致了禪函云、茲因本軍缺餉甚巨、特借洋二千元、須要通用鈔票、限十四日送到雙王廟交付、附上合同一紙、對核爲憑、屆期不誤是幸、你如有意外舉動通告官廳等事者、必來毀寺屋以報、你若有心送來、當有俠義報之、來人只要一人、手中拏書本爲號、如形色可疑者來、恐有不測、望若本地人送來爲好、專此、即請禪安、具名者爲衛君分部張靖海、其致萊舟函、大致相同、

▲工程局將改組　鄞縣　江北公會爲改組工程局事、曾於日前致函朱道尹、請召集江北市民討論改組辦法、現朱道尹復函、謂事屬贊成、惟江北市民衆多、不能盡人招致、囑江北公會先行通知在江北之各職業團體、推出代表、呈報該署、再由該署擇定地點日期、招集公開討論、（十一月三十日發）

胸背疼痛已歷九個月之久

現在已全愈康健深感韋廉士大醫生紅色補丸之奇功

巫聯邦來函　萬津萬勝華　巫聯商公司　林汝袖先生

每屆秋盡冬初人多患腰痛瘋溼或胸肺不舒各症是則林汝袖先生之證書甚爲有益於閱報諸君也蓋可知患者如何能得療治之法耳林君係巫來由聯邦萬津萬勝華巫聯商公司之職員其來書云鄙人於一千九百廿四年九月份曾患腰痛甚劇甚痛甚至延及胸背且背後更痛因痛劇之故不能舉步鄙人另有夢遺之患因而更加痛苦頭暈目眩精神萎靡胃口全失即勉强飲食少許亦覺胃不消化如是者歷九個月之久及閱報知韋廉士大醫生紅色補丸之功效即購買數瓶以試服之詎料服後即見功力腦肺疼痛之舊症逐漸減少胃納加增於是耐心連服及服用未幾消化有序漸服漸愈及至胸背疼痛十分全愈諸恙悉平而後已且精神煥增身體強壯深感韋廉士大醫生紅色補丸之功效誠係治愈余症之聖藥也瘋溼骨痛與腰痛等症實因潮溼及寒冷所致或因血薄如水血液不潔之故所起是以治療之法非清血補血使血液強健有力不爲功也韋廉士大醫生紅色補丸乃是天下馳名補血健腦之聖藥已曾救治無數之患瘋溼骨痛腰背疼痛胃不消化等症者矣且亦爲婦科

筋系刺痛　臀尻酸楚　腦筋疲乏　少年斲傷

各症之靈藥凡經售西藥者均有出售或直向上海江西路六十號韋廉士醫生藥局函購每一瓶大洋一元五角每六瓶大洋八元郵力在內

家庭衛生小書奉送一名醫康健談二嬰兒衛生指南如欲索取可寄一明信片至上海江西路六十號韋廉士醫生藥局原班郵奉各一本不取分文

韋廉士大醫生紅色補丸

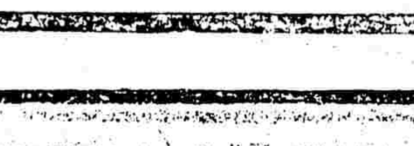

冬令之肺癆症

時至冬令・西風瑟瑟・肺癆症劇發之時期也……

●夙興痰咳　●夜寐劇嗆　●痰湧塡喉　●喘急塞胸

哈蘭士　保肺

潤肺宣氣・化痰止咳・殺菌平喘・功難盡述。肺癆症之治愈・不知幾千萬人矣・値茲冬令劇發之際・請速服之・

保肺漿　大瓶一元七角半　小瓶一元
保肺飴　每盒洋一元

上海四馬路中　太和大藥房總發行　各埠分店及各大藥房均有出售

本園監製婦科聖藥烏鷄白鳳丸前蒙北京農商部南京物產展覽會上海商品陳列所屢獲獎章獎憑惠顧諸君請認明仿單盒面印有獎章方是眞老牌的

治主　經期腹痛赤白帶下腰酸頭痛四肢無力頭暈眼花血氣兩虧月經不調久不受孕崩小產氣鬱痞塊飲食不思胎動腹痛產後失調子宮冷等症大有奇效

價目　一品每丸洋一元加料五角　雙料二角半單料一角一品　小丸每兩洋一元加料[illegible]　單料二角半另備丸藥全集　詳書函索即寄

補腎良藥　海狗腎精片　每瓶洋一元二角　如患[illegible]陽痿子嗣者不可不服　電2063

上海河南路老巡捕房對門　種德園老藥局

起死回生　人參再造丸

此丸能追風活血除痰散濕榮筋活絡救[illegible]補保專治中風中痰手足癱木不仁週身筋骨疼痛濕痰流生左癱右風寒濕痺腰腿疼痛四肢無力風拔鶴膝步履艱難甚至口眼歪斜半身不遂以上諸症每服一丸痰湯送下此方流傳已久本堂製練精純溫而不滯補而不燥服後能宜暢氣血利竅行痰有同生之功誠再造之妙品加料每丸一元雙料每丸半元單料每丸二角半　上海四馬路巡捕房西廣東接元堂老號啟

非常靈驗　癩疥瘡藥

專治乾濕癩疥[illegible]小兒胎毒[illegible]全愈[illegible]角

上海四馬路巡捕房西首東接元堂啟　電2002

維羅廣告公司

◀代登廣告類目▶

本埠各大日報　南洋羣島各報　滬寧杭各站牌　各影戲院廣告　貼招紙發傳單　代製銅鋅鉛版　代做新樣漆牌　貢獻營業策進

外埠各大日報　沿路漆牌廣告　舞臺戲幕牆壁　各埠通信廣告　專繪美術圖樣　承接精美印刷　代做幻燈影片　各廣告均可辦

敝公司服務竭誠取價公平信用卓著中外馳名爲中國始創之正式廣告公司

本公司創立迄今已十有九年爲各大商行營業發展之導師

上海三馬路望平街口N廿四號　電話中央四六一五號

昨日菜市消息

▲魚類

品名	價格
鯧魚（每斤）	三角五分
小黃魚	三角五分
清水湖蟹	三角五分
青蟹	五角
烏鯉魚	四角
虎魚	一角八分
鯊魚	三角八分
鰻魚	四角
本江板魚	四角五分
本江板魚	二角二分
本江桂魚	七角
米魚	二角五分
銅盆魚	四角
胖頭魚	一角二分
本江鰻	五角
帶魚	三角二分
鯽魚	八角六分
青魚	五角
圓蛤	一角二分
甲魚	五角五分
毛蚶	八分
烏魚	一元六角
沙魚	二角四分
搶蟹	三角
龍蝦（每磅）	九角

▲牛羊肉類

品名	價格
豬肉（每斤）	四角
鹹肉	三角六分
豬油	四角
綿羊肉（每磅）	三角
山羊肉	二角四分
小牛肉	四角
牛肉	二角二分
醃牛肉	二角
牛排	二角二分
牛肚	一角二分
牛舌（每條）	七角
牛尾	六角

▲雞野味類

品名	價格
雞（每磅）	四角
火雞（每磅）	五角
鴨（每隻）	八角
鵝	一元六角
鴿子	四角
大水鴨	六角
小水鴨	二角五分
大竹雞	五角五分
小竹雞	二角五分
黃獐	三元
鵪鶉	三角
小鳥	八分
野雞	七角
野鴿	一角二分
野鴨	八角
野兔	五角

▲水果類

品名	價格
天津生梨（每磅）	三角
石榴	一角五分
紅蘋果	二角
青蘋果	三角
中國橘	二角
香蕉	一角二分
暹邏文旦	三角
美國文旦	三角
檸檬	一角
美國橘	一角二分
柿子（每磅）	一角
栗子	一角二分
橄欖	八角

▲蔬菜類

品名	價格
辣椒（每斤）	九角四分
辣根	二角
紅菜頭	四分
捲心菜	九分
南瓜	二角八分
香菌	七角
湯麵筋	二分
香菜	四角
地力	二角
白菜	二分
菠菜	六分
芹菜	三分
生菜	八分
韮菜	一角二分
青菜	二分
白蘿蔔	三分
橄欖菜	四分
萵苣	三分
天津菜	一角八分
塌菜	二分
洋山芋	一角二分
芋艿	一角
洋蔥頭	五分
紅蘿蔔	三分
青豆	一角八分
發芽豆	九分
白豆	六分
山藥	一角八分
冬筍	四角五分
黃瓜	二角
香蔥	一角四分
生薑	一角二分
刀豆	二角四分
番茄	一角二分
茄子	一角二分
草頭	二分
大頭菜	七角
[illegible]	[illegible]
烏芋	一角

永安天韻樓 菊花大會 特別大贈品

現在各家游藝場・幾乎沒一家不鬧着大贈品・可是本樓的贈法・月與衆不同・不同的主點・就是設有一希华性一的作用・因爲本樓是普通的・無論何人・凡至本樓游覽・均可得一件値大洋二角的日用品囘・並去可以隨意選擇・可以諸君公餘有暇・何不來試試看呢・・

愛普廬影戲院

地址北四川路海寧路口　電話北三百八十一號

今日下午五時半晚九時一刻

今日日夜開映

歌場巧遇

百星大戲院

今天日夜開映

寰球公司出品冒險愛情名片

匪窟餘生

時間　日 下午三時 下午五時半　夜 下午九時一刻

價目　日戲 樓下四角 樓上六角 兒童減半　夜戲 樓下六角 樓上一元 兒童小照一律收

地址 老靶子路近西首一北河南路口

中華大戲院

在法租界吉祥街口

日戲三點 夜戲七點九時　價目 日戲二角三角五角 夜戲二角四角六角

今天日夜開映 天一公司最新出品

珍珠塔後部

導演 邵醉翁

神仙世界

門票每位小洋二角　電梯上下不另取資

空前大贈品

本世界隨門票附送贈品券一張 憑券領獎 有券人人有望

頭獎一張 贈14開金手表一只

二獎一張 贈花旗金手表一只

三獎一張 贈兩磅熱水瓶一個

四獎七張 各贈遊藝券十五張

五獎每券 各贈遊藝券一張

戰球記（滑稽大王）

開映時間 日五點至七點 夜十一點至一點（場內不另取資）

北京大戲院

徇各界要求加映四天

世界馳名滑稽大王 卓別麟 淘金記

最新最佳傑作

又名「財運亨通」

優特觀客并不加價

十二月五號禮拜日起准映 國產佳片 孔雀東南飛

奧廸安大戲院

今天日夜開映

美國紐約寫實愛情香艷新片

第五街

時間 下午三時 五時半 九時一刻

價目 日戲六角八角一元 夜戲八角一元一元半 兒童減半

中央大戲院

地址六馬路亦舞臺原址　電話中央一七一七

時間 日戲三點 夜戲七點九點半

今天日夜開映

著名滑稽諷世影片 美國風采滑稽明星 李健那但男傑作

禮拜堂婚變

片內加印中文說明 潘毅華先生譯述

旅行一覽

火車時刻表

滬寧鐵路

● 上行車

▲上海開：上午七點正（快車）；上午七點五十五分（滬常三等客車）；上午八點五十分（特別快車）；上午九點〇五分（頭二三等車）；下午十二點二十五分（滬翔客車）；下午十二點四十分（快車）；下午二點二十分（滬常客車）；下午三點正（滬安車）；下午六點三十分（滬錫車）；下午七點三十五分（滬翔客車）；夜九點三十分（夜車）

▲南翔開：上午七點二十八分（快車）；上午七點五十八分（滬常三等車）；上午九點三十六分（頭三四等車）；下午十二點四十六分（滬翔客車）；下午一點八分（快車）；下午二點五十九分（滬常客車）；下午三點四十四分（滬安客車）；下午六點四十二分（滬錫客車）；下午八點二十二分（滬翔客車）；夜十點〇四分（夜車）

▲安亭開：上午七點四十九分（快車）；上午八點五十九分（滬常三等車）；上午十點十分（頭二三四等車）；上午十一點三十分（快車）；下午三點〇三十分（滬常客車）；下午四點〇七分（滬安客車）；下午七點〇七分（滬錫客車）

▲崑山開：上午八點十七分（快車）；上午八點十分（滬常三等車）

▲蘇州開：上午十點十一分（特別快車）；上午十點二十五分（頭二三等車）；下午二點〇四分（快車）；下午四點〇八分（滬常客車）；下午七點四十四分（滬錫車）；上午九點十一分（快車）；上午十點五十四分（滬常三等車）；上午十一點四分（特別快車）；下午二點二十分（頭二三等車）；下午五點十七分（快車）；下午五點四十分（滬常客車）；下午八點三十六分（滬錫客車）；夜十二點正（夜車）

▲無錫開：上午六點三十五分（錫寧客車）；上午十點三十分（快車）；上午十一點五十五分（滬常三等車）；上午十一點五十分（特別快車）；下午一點三十分（頭二三等車）；下午三點五十分（快車）；下午六點二十八分（滬常客車）；下午九點三十五分（滬錫客車）；上午一點十四分（夜車）

▲常州開：上午七點三十一分（錫寧客車）；上午十一點四分（快車）；下午十二點二十七分（滬常三等車）；下午二點四十七分（特別快車）；下午二點三十八分（頭二三等車）；下午四點五十五分（快車）；下午七點三十六分（滬常客車）；上午二點三十分（夜車）

▲丹陽開：上午八點五十六分（錫寧客車）；上午十二點十六分（快車）；下午一點四十一分（特別快車）；下午三點〇八分（頭二三等車）；下午六點正（快車）；上午三點三十五分（夜車）

▲鎮江開：上午十點〇五分（錫寧客車）；下午一點十分（快車）；下午二點三十五分（特別快車）

● 下行車

▲南京到：下午五點九分（頭二三等車）；下午七點正（快車）；上午四點四十分（夜車）

▲南京開：上午七點〇五分（快車）；上午九點三十分（特別快車）；上午九點三十五分（頭二三等車）；下午十二點三十分（快車）；下午四點十五分（寧錫客車）；下午九點三十分（夜車）

▲南京到（上行）：下午十二點五分（錫寧客車）；下午二點十五分（快車）；下午三點四十分（特別快車）；下午七點四十九分（頭二三等車）；下午八點三十分（快車）；上午六點二十五分（夜車）

▲鎮江開：上午八點四十六分（快車）；上午十點五十六分（特別快車）；上午十一點四十六分（頭二三等車）；下午二點三十分（快車）；下午六點四十分（寧錫客車）；上午十一點四十三分（夜車）

▲丹陽開：上午九點二十八分（快車）；上午十一點五十分（特別快車）；下午十二點二十二分（頭二三等車）；下午三點二十八分（快車）；下午七點五十分（寧錫客車）；上午三點十二分（夜車）

▲常州開：上午六點十四分（常滬客車）；上午十點二十五分（快車）；上午十一點十五分（特別快車）；下午一點十五分（頭二三四等車）；下午二點十八分（常滬三四等車）；下午四點四十四分（快車）；下午九點十一分（寧錫客車）；上午二點二十分（夜車）

▲無錫開：上午五點三十一分（錫滬客車）

▲蘇州開：上午六點三十分（錫滬客車）；上午九點〇九分（常滬客車）；上午十二點四十五分（快車）；下午二點十六分（特別快車）；下午三點四十分（常滬三四等車）；下午五點十分（頭二三等車）；下午六點五十一分（快車）；上午四點三十五分（夜車）

▲崑山開：上午七點十三分（錫滬客車）；上午十點三十三分（常滬客車）；下午一點十二分（快車）；下午三點〇三分（特別快車）；下午五點十分（常滬三等車）；下午六點二十二分（頭二三等車）；下午七點四十二分（快車）

▲安亭開：上午七點二十二分（錫滬客車）；上午十點四十七分（常滬客車）；下午二點〇四分（快車）；下午三點三十分（安滬客車）；下午七點〇九分（頭二三等車）

▲南翔開：上午八點十五分（錫滬客車）；上午十一點十二分（常滬客車）；下午一點二十五分（翔滬客車）；下午二點二十四分（快車）；下午四點〇九分（常滬三等車）；下午七點四十一分（頭二三等車）；下午八點三十分（快車）；下午八點五十分（翔滬客車）；上午六點〇六分（夜車）

▲上海北站到：上午七點五十五分（常滬客車）；上午十點四十五分（快車）；上午十一點四十二分（特別快車）；下午一點三十一分（翔滬客車）；下午二點四十分（快車）；下午三點二十分（常滬客車）；下午四點五十五分（安滬客車）；下午五點二十二分（常滬三等車）；下午六點十分（頭二三等車）；下午八點十五分（快車）；下午九點五十九分（翔滬客車）；下午十點三十分（夜車）；上午六點三十分

滬杭甬鐵路滬杭段

● 下行車

▲上海北站開：上午八點〇五分（特別快車）；上午九點十五分（慢車）；下午一點三十分（快車）；下午三點三十五分（滬禾快客車）；下午六點三十分（快車）

▲上海南站開：上午八點二十五分（特別快車）；上午九點三十分（慢車）；下午一點四十分（快車）；下午三點二十五分（滬禾快客車）；下午六點四十分（夜快車）

▲松江開：上午九點二十五分（特別快車）；上午十一點正（慢車）；下午二點五十三分（快車）；下午四點四十五分（滬禾快客車）；下午七點四十分（夜快車）

▲嘉善開：上午十點〇九分（特別快車）；上午十二點〇七分（慢車）；下午三點四十八分（快車）；下午六點二十八分（禾嘉快客車）；下午八點三十分（夜快車）

▲嘉興開：上午十點二十五分（禾開快客車）；下午十二點四十分（特別快車）；下午四點二十分（慢車）；下午四點二十三分（快車）

● 上行車

▲閘口開：上午七點十五分（特別快車）；上午九點〇五分（慢車）；下午一點三十五分（快車）；下午三點二十五分（閘禾快客車）；下午五點四十五分（夜快車）

▲杭州開：上午七點四十五分（特別快車）；上午九點四十分（慢車）；下午二點正（快到）；下午三點三十五分（閘禾快客車）；下午六點十分（夜快車）

▲長安開：上午八點二十三分（特別快車）；上午十一點〇五分（慢車）

▲硤石開：下午九點二十五分（滬禾快客車）；下午九點十分（夜快車）

▲長安開：上午八點二十三分（禾開快客車）；上午十一點五十分（特別快車）；下午一點四十分（慢車）；下午五點〇三分（快車）；下午九點四十四分（夜快車）

▲杭州開：上午九點十八分（禾開快客車）；上午十二點十九分（特別快車）；下午三點三十二分（慢車）；下午五點四十四分（快車）；下午十點十九分（夜快車）

▲閘口到：上午十點二十五分（禾開快客車）；上午十二點正（特別快車）；下午四點二十五分（慢車）；下午七點十五分（快車）；下午十一點三十五分（夜快車）

▲硤石開：下午三點〇六分（快車）；下午七點〇二分（閘禾快客車）；下午九點十五分（夜快車）

▲硤石開：上午九點〇三分（特別快車）；上午十二點〇三分（慢車）；下午三點四十三分（快車）；下午五點三十六分（閘禾快客車）；下午七點三十三分（夜快車）

▲嘉興開：上午七點三十五分（禾滬快客車）；上午九點四十四分（特別快車）；下午十二點五十七分（慢車）；下午四點三十二分（快車）；下午六點三十五分（閘禾快車到）；下午八點十五分（夜快車）

▲嘉善開：上午八點〇八分（禾滬快客車）；上午十點三十五分（特別快車）；下午一點十九分（慢車）；下午四點五十一分（快車）；下午八點四十一分（夜快車）

▲松江開：上午九點十五分（禾滬快客車）；上午十一點〇五分（特別快車）；下午二點四十八分（慢車）；下午五點四十八分（快車）；下午九點三十六分（夜快車）

▲上海南站到：上午十點三十五分（禾滬快客車）；下午十二點正（特別快車）；下午四點二十分（慢車）；下午七點十分（快車）；下午十點三十五分（夜快車）

▲上海北站到：上午十點五十五分（禾滬快客車）；下午十二點十五分（特別快車）；下午四點二十分（慢車）；下午七點十五分（快車）；下午十點四十五分（夜快車）

凡上有●符號者係與滬甯車聯接

四明商業儲蓄銀行廣告

上海銀行公會會員

本銀行開設以來歷有年所總行設上海北京路並設分行於寧波漢口等處其他各大埠均有代理機關營匯兌押放商業往來委托存款儲蓄存款各項匯款以及貼現等一切銀行業務無不手續簡捷誠信可靠存款其有別種情事可面議

新祜一座專爲顧客用藏貴重物品印○○○總理室中央（六三九八）總理室中央（六三九九）夜間休息室中央（六四〇〇）悉臻無任歡迎　德律風號碼夜間營業室中央

電0244

直隸馬頭營郵局局長蕭復星君（證明）

自來血

治愈貧血症

（來函云）貴藥房藥界泰斗商店巨擘早爲海內人士所公認毋待贅述鄙人曾患貧血症歷有年所面無血色精力疲乏百藥罔效自念無可醫治幸經友人之友介紹購服貴藥房出品（自來血）一打舊症霍然精力充足欣喜過望弟念茲藥惠我實深感激無旣爰述其顛末以表謝忱（下略）

自來血 大瓶二元 小瓶一元二角　每打 二十二元 十二元

上海五洲大藥房發行

總店四馬路 分店大馬路

各埠均有藥房出售

第一丹桂臺假座 大新舞臺 十月廿八夜戲

（電話中央五〇五六）

價目 花樓三元 月樓二元 特包五元 頭包一元二角 六角 花樓八角 特包五角 後廳三角 優廳三元 特廳一元四角 頭廳八角

畢小樓 蜈蚣嶺　于蓮仙 查頭關　金少山 普球山　碧琴芳 花田錯　楊瑞亭 冀州城　李萬春 麒麟閣　梅蘭芳 王鳳卿 ◀西施後部▶

天蟾舞臺 十月廿八夜戲

電話中央三七〇二

特別花樓一元 優等二元 官廳一元 特別包廂八角 頭等八角 廳四角 三層特等三角 頭等二角

何英奎 陸文斗 陳寶峯 陳永奎 彭春珊 陸樹田 劉玉琴 劉奎官 劉小衡 劉漢臣 陳仲元 董志揚 何雅秋 李春棠 馬義蘭 焦寶奎 陸紅冰 謝鴻奎

頭本 二本 大紅袍 海剛峯出世

法界共舞臺男女合演十月廿八夜戲

月樓一元 特包八角 頭包六角 官廳一元 特廳八角 頭廳四角 二廳二角 三層三角

今晚雙齣連環戲六時半登場

頭二本蓮花公主

大舞臺 十月廿八夜 新戲

准演新排連台宋朝歷史

價目注意 特別包廂一元 特別官廳八角 二等正廳五角 三層三角

殷春虎 王佳楣 孫少堂 李瑞亭 劉慧琴 趙如泉 趙韻聲 小楊月樓 桂 李春（小郎達子） 毛韻珂 賈璧雲 姚俊卿 張桂芬 孫慶芬 陳月梅 韓玉卿 李勝奎

（十七本十八本狸貓換太子）

九畝地新舞臺

現因修理暫停演時 開鑼有期再行佈告

丹桂第一臺

現已赴蘇堂會 回申後擇吉登台

大世界乾坤大劇場 大京班 廿八日夜戲目

價目注意 樓上樓下每位小洋一角

日戲 王雲芳 謝雨亭 邱德過 彭成六 潘絳文 李珠 勝雪芳 小蓮芬如雷 月范永慶 來（梅龍）五關月雪章會（開山府）丁甲山

夜戲 紅鬃烈馬 全班合演

大世界民鳴社男女揚州戲廿八戲目

董 張 筱 筱 筱玉琴 筱玉英 筱 施 裔 弼

士耀福庚玉翠玉桂 玉蘭雲生樂爲瑞尹

日戲 打麵缸 三本趙五娘　夜戲 十一本瓦車篷

大世界競社新劇場念八戲目

價目注意 正廳小洋二角 奉送香茗一壺

董 徐 章 陸 俞 張 鍾 張 方 繆

厄天素秋曉霞嘯梧樵翁 擁翠 彩霞美玉懷玉一也逸公

日戲准演 前本綠富紅淚　夜戲准演 鄉下人吃天鵝肉

新新屋頂花園

◀十月初一日起空前大贈品▶

▲假山菊花大會▼ ▲票票有贈▼ ▲人人有贈▼

（一）全年優待券男女通用

（二）眞狐狸腿馬掛（可用至丁卯年底止）

（三）料一件

14K眞金手表一只包用五年

（四）銀子花瓶一只

（五）雲石座鐘一座

（六）包修一年兩磅熱水瓶一只

（七）本園月券一張

（八）男女通用香雪花膏一瓶

（九）牙刷或夾邊巾一種

（十）糖子或香烟一盒

（十一）本園門票一張

（十二）雙聯券一張

先施樂園

大贈品 樂園門票每張附送贈品券一張 領到樂園贈品處取紙盒一匣或香皂一塊或化裝品一件 施意領取隨先

▲券券有贈▼ ▲人人有望▼ 每日另加六大特獎

頭獎（沙頭狐皮馬掛或14K金手表一只隨意擇取一件）

二獎（開鐘或熱水瓶隨意擇取一件）

三獎 頂上香皂一盒

四獎（名自熱暖水袋）

五獎（名各樂園月券十一張）

六獎（名先施六寸照相一本）

加演上海影片公司 弟弟

大世界

在法租界西新橋堍　門票每位小洋二角

是全滬一遊藝場 是公衆行樂地 ▲遊藝之多 ▲不可彈述 ▲各界公餘 ▲請臨遊覽

工商界

金融

標金續漲八兩

（昨漲至十一兩 收盤價另九兩）

昨星期三、大條銀近遠均又縮一二五、標金市況、益見猛漲、蓋外匯內盤趨緊、業中稔有向結、市場交易活潑、大戶翠相買進、故供給稀少、人心益昂、午市仰漲三兩、是後節節往上、續漲三兩、午後尤高、已超四百十兩關外、嗣後退去二兩餘、結果與上日比較計漲八兩有奇、而套頭之家、買日金出條子、以套七兩光景、茲述經市經過狀況如後、一月份初開已加八錢、計四百〇一兩六錢、毛盤又漲為四百〇四兩一錢、大條退縮故也、九點半先令開出時為四百〇三兩五錢、掛牌不更、小至另三兩三錢、而日金內盤堅俏、由朝鮮、匯業、正金、賣出二三十萬元、價八二·七五、九點四十八分為四百〇三兩八錢、條忽間小至四百〇二兩八錢、因有人賣出之故、十點後三菲會吸進先令二先令五辨士五、復加至四百〇三兩八錢、神戶電訊、日美小去另六二五、回至另三兩三錢、十點半後大有蒸蒸日上之勢、而滿市益緊、正金台灣等出日金數十萬元、價八三·八三至八三·二五、十二點二十餘分漲為四百〇六兩八錢、收盤另六兩七錢、下午開盤四百〇七兩、以後互有一兩上落、而各匯因逢週三無市、惟暗盤尤緊、銀行續有售出、匯業出八三半、後銀行對做八三·六二五乃金價三點後更覺高昂、計漲起三兩、三點四十分卒爾漲為四百十一兩、斯時日金銀行、須要一月份八四·一二五、三月份八四·二五、乾元號後復降去二兩餘、乃某某金號、逢有售出、四點三十六分為四百〇八兩四錢、時又加數錢、迨九點收盤計四百〇九兩、較前日計漲八兩、一日間最大價四百十一兩、最小價四百〇一兩六錢、相去九兩四錢之額、登賬十二月四百〇五兩、一月份四百〇六兩、補水上午四百〇五兩、下午四百〇六兩、飾金每兩已加一元、計兌五十七元云、

釐拆續跌

▲洋釐 昨（陽歷十二月一日）市面見軟、早晨計七錢三分六釐半、下午計七錢三分六釐六二五、較前天計跌去一釐半、公會內交易不旺、銀行出入無多、各幫略有買進、來源上中行由杭省運到三四十萬元、又中南裝廈門十五萬元、各莊去汕頭二十萬元、交交通出倉二十萬元、江南小洋仍計六錢三分、廣角小去一釐五、計六錢一分四釐、小同行做搁銅元三百六十七千文、已小去一千文、衣牌二千七百〇三文、小落十三文、角坯二百二十五文、貼水四十五文云、

▲銀拆 昨各銀行收款一二百萬兩、正金出倉三十三萬兩、大通出三十萬兩、交通進二十萬兩、各莊收介不巨、銀拆平平、上午八分、轉賬八分、下午七分、比上日計減一分、銀行掛價四分、各洋行蘇交四十包、懂扯五百七十三兩、又大通會裝香港大條銀九十三條、中交兩行裝杭垣四百餘條云、

匯兌

英美銀價續縮

昨（一日）接據倫敦電訊、印中售出、實戶稀少、市面平平、大條近期縮一二五、計二十五辨士一二五、（合英金二先令五辨士六八七五）遠期縮一二五、計二十四辨士九三七五、紐約銀價減二五、計現貨五角四分一二五、英對美加另三一二五、計四元八角五分〇三一二五、美對英仍計四元八角五分〇六二五、日英二先令〇三一二五、日美四元九角一二五、倫敦先令縮一二五、計二先令六辨士、當日路透電十點後到、日美小另六二五、日英勿更、神戶電日美出價降另六二五、午時電不動、

外匯趨緊

昨本埠匯豐掛牌、除法郎回長三十五元、計一千六百十五元外、餘皆勿動、又意大利加十元、計一千四百利拉、瑞士小去三元、計三百〇六元、至英美日三匯、內盤均已趨緊、下午尤挺、因逢週三向無正式市況、惟暗盤稍有成交、華商金業中繼續向結、銀行當氣不弱、計成交英金十餘萬鎊、日金三百餘萬元、人心趨高、結果較上日計英金縮六二五、美金降一元一二五、日金加一分六二五、標金價格驅漲、買戶活潑、午後已超出四百十兩關外、收市四百〇九兩、較前日計加八兩、各銀行成交各匯、計朝鮮出日金十萬元、價八二·七五、某行出十萬元八二·六八七五、正金台灣出一百餘萬元 價八二·七五至八三·二五、匯業出四十萬元、價八二·七五至八三·二五、三井進先令一萬鎊、二先令五辨士五、下午匯業出日金二十萬元八三半至八三·六二五、華業進十萬元八三·六二五、

▲英匯 掛價仍為二先令五辨士、內盤見挺、計有三七五上下、華人買進十餘萬鎊、一月份售二先令五辨士三七五、午後五辨士一二五、下午暗盤緊二先令五辨士、進價二先令五辨士五、收市五辨士二五、下午二先令五辨士一二五、三月份午收二先令五辨士〇六二五、

▲美匯 掛價五十八元半、內盤趨緊、計有七角五分升降、交易數十萬元、一月份初售五十九元二五、午收五十八元七五、下午五十八元半、賣價五十九元五、收市五十九元、下午五十八元七五、

▲東匯 掛牌勿更、計八十三兩七錢五分、銀行內盤、早市即堅、以後益挺、午後尤高、計有一分半差額、金業中買進三百餘萬元、人心趨昂、一月份初售八二半至八二·七五、午時八三·二五、下午八三半至六二五、繼討八四·一二五、入後八三·七五、賣價上午八二·三七五至八二半、嗣為八三·六二五、午時八三半一二五、下午八三·三七五、旋後八四、但無交易、收市八三·六二五、亦未成交、因逢週三、向無市面、三月份上午收市銀行出價八三·三七五至八三半、下午最緊時八四·二五云、

外幣形勢轉佳

昨日各項外幣市況、頗覺暢旺、吸進者已不似從前猶豫態度、銷路故不惡、市價形勢亦轉佳、要之近來外幣形勢、祇宥無疫、以標金為之維持、大變動尚談不到也、計英票及金磅各漲五分、各賣十一元、美金磅賣十一元四角半、比前日轉好二角、花旗票賣二元二角六分、比前日亦好三分、日坎兩票、各漲一分半、老頭票賣一元一角三分半、坎拿大票賣二元一角三分半、嗎新菲三票、各堅五厘、暹羅票賣九角、新加坡票賣一元二角六分、菲律賓票賣一元〇八分云、

國內匯兌行市

昨日漢市未到、銀洋無市、津電銀匯未動、洋匯趨漲五角、此外烟台漲高七元、其他各埠、未見更動、茲將各埠貨價列後、

銀匯天津行化為一千〇六十七兩五錢、北京公砝為一千〇五十九兩五錢、

洋匯北京為一千〇〇五元、天津為一千〇〇三元、烟台為一千〇十四元、濟南仍可平匯、青島為一千〇〇七元、安慶為一千〇〇八元、長沙為一千〇〇二元、開封為一千〇二十元、鄭州為一千〇十四元、哈爾濱大洋券、每千元中交九百五十元云、

證券

公債星期六照常開市

▲北京電 九六公債現貨四十八元（十二月一日下午二時另五分）

昨日華商證券交易所、繼續停市、維該所理事會宣告、定於星期六日、照常開市、茲錄該項公告如下、

茲據經紀人公會函稱、本日全體經紀人會議結果、多數主張於本星期六（十二月四日）照常開市、請求核准等情、茲經理事會議決照准、特此公告、

外股市況閑散

昨星期三、外股交易向例祇上午半天、各商交易頗形閑散、價則平定、橡皮亦祇另星進出、而開盤價似見提增、成交價平平、投機家態度鎮靜、自早開開盤、實價計銀公司八兩五錢、已小去二錢、電車十八兩、亦降一兩、德力風仍為六十五兩、開平十五兩、怡和九兩、會德豐五十二兩、自來水二百二十七兩五錢、保寧二百九十元、卡爾登十五兩、福利九元半、豪司五元、均與前無異、收盤德力做開六十六兩、攬客成交電車十九兩、又工部局公債六釐息計九十九兩、橡皮計有二十六種開盤、內以十種趨漲、實際上交易只有三四種、計康紗五兩一錢、已加一錢、地傍四錢、小去五分、又十二月份四兩一錢、象皮十兩〇三錢五分、槓客在外間做過康紗十二月五兩〇七分五、餘無顧問、倫敦電訊一先令六辨士三七五、新加坡六角二分、美國三角六分半云、

商情

棉市又疲

昨（十二月一日）星期三、紐約棉市、以紐鄂倫市況疲弱、及南方套賣因之壓力又增而跌、計各月期價如下、

	售價	比較		售價	比較
十二月期	一二·四八	小·〇八	五月期	一二·七二	小·一一
一月期	一二·二六	小·一一	七月期	一二·九〇	小·一〇
三月期	一二·五〇	小·一〇	現貨	一二·八〇	小·一〇

利物浦棉市

一月期	六·六八	小·〇三	現貨	六·八五	小·〇二
三月期	六·七五	小·〇三			

孟買棉市、初隨紐約而跌、後以歐洲出口商賣出益疲、計各花價如下、

平茄爾	二二一	小二	勃洛去	二五三	小二
奥姆辣	二四〇	小一			

本埠棉市、以外棉繼續趨疲、時局消息、又轉緊張、更以美棉定貨已有三千餘包抵埠、因之人心逐步趨疲、茲將全日經過概況、分述如下、

▲現棉 昨日現貨交易、尚見起色、到貨計通州花五百包、餘姚花一千二百包、陝西花一千包、南市出數九萬斤、北市三萬斤、收價同前、茲再將現開之花價列後、

申新紗廠	進陝西花	一〇〇〇包	價二八·五〇	送常州無錫兩地
又	進 又	五〇〇包	價二八·二五	送上海廠
怡和紗廠	進 又	四〇〇包	價二九·〇〇	送廠
鴻裕紗廠	進 又	二〇〇包	價二九·八〇	同上
廣幫	進餘姚花	二〇〇包	價二八·六〇	棧交
張新和	進通州下沙	一〇〇包	價二六·四〇	同上
喬本記	進山棉花	一〇〇包	價三〇·八〇	同上
恒豐紗廠	進陝西花	二五〇〇包	價二八·五〇	送廠

▲期棉 紗布交易所、前市各月期小去四錢至一錢五分、後市本月期不動、餘月續小五分至一錢、共成交二萬五千六百擔、茲將各月期收盤價列後、

十二月期	二八·三〇	小·四〇
一月期	二八·一五	小·三〇
二月期	二八·一五	小·三〇
三月期	二八·一〇	小·三五
四月期	二八·一五	小·三五
五月期	二八·二〇	

紗市轉跌

▲現紗 昨日客帮交易、以漢口帮為最多、計進二十支立馬、水月、十六支日光、寶光、金魚、人鐘、鵬鳳、大發、金雞、豐年、等牌四百六十包、廣東帮進二十支立馬、鴻禧、水月、十支地球大發、大富等牌一百六十包、汕頭幫進十六支金雞、紅荷蜂、地球等牌一百二十包、寧波帮進十六支鵬鳳、十支金雞、十支飛鷹等牌七十三包、雲南帮進十六支大發牌、十四支龍團、天津帮進二十支立馬、十六支鵬鳳、日光等牌六十包、內地、江西、烟台、日信、東帮、五帮、各進五十包、其餘如秦皇島、野雞、廈門等帮、共進一百包、另同行進十包、廠家未有開出、價跌二錢五分至五錢、茲將各牌做開於左、（單位兩）

二十支水月	一三五·〇〇	四二支陽鶴	二三五·〇〇
又 立馬	一四六·二五	十六支人鐘	一二九·七五
又 牧羊	一二九·七五	又 日光	一三〇·〇〇
又 雲鵬	一三四·二五	又 金魚	一二五·〇〇
又 仙桃	一四〇·〇〇	又 鵬鳳	一三三·五〇
十四支蟠龍	一二五·〇〇	又 大發	一二八·五〇
十支人鐘	一一八·七五	又 寶光	一三八·七五
又 大發	一一九·五〇	又 豐年	一三八·五〇
又 紅荷蜂	一一三·〇〇	又 金雞	一三一·〇〇
又 飛鷹	一一七·二五	又 仙桃	一三四·〇〇
又 金雞	一一八·七五	又 雙象	一二五·五〇
又 地球	一一三·〇〇	又 麒麟	一二四·五〇
又 大寶	一一七·二五	又 脂虎	一二五·二五
四二支寶光	二四一·〇〇	又 富貴	一二九·七五

▲期紗 紗布交易所、人標標紗、前市開盤、以美棉繼續不振、本埠人心又鮮興奮、開盤近月跌三五錢、遠月均跌七八錢、二盤以下、因棉花軟弱、市況續小、收盤各月又跌三五錢、成交七千二百包、後市開盤、因午前現銷平常、市況僅回上一二錢、中途上下二三錢、全日結果、近遠各月、均較上日跌八錢至一兩三錢、計後市成交四千五百包、合之前市、共成交一萬一千七百包、茲將各月期收盤價列後、

	人標收盤	比較	人標現存數
十二月期	二二四·九〇	小一·〇〇	二一·二〇〇
一月期	二二六·〇〇	小一·〇〇	二一·八五〇
二月期	二二七·二〇	小一·〇〇	二二·一〇〇
三月期	二二八·五〇	小一·三〇	二三·〇〇〇
四月期	二二九·二〇	小·八〇	二八·三〇〇
五月期	二二九·六〇	比開拍小·一〇	二一·〇五〇
		共計	一一四·五〇〇

洋莊絲市歐銷仍無轉機

昨祇成交新灰經三十包 亦係補充缺貨

昨日本埠洋莊絲經交易、仍無生氣、綠歐美各綢廠、對於華絲均嫌價昂而無電轉、各歐莊亦不敢囤積、是以滬埠市面、繼續沉寂、昨祇橫綜進新灰經三十包、價仍六百三十兩、亦係補空交易、其餘各經 依然停滯云、

洋莊茶市依然清淡

昨日星期三、本埠洋莊茶市、依然清淡、英法各莊、對於路莊土莊綠茶、昨市雖有電報發出、但仍不敢積極進貨、惟俄莊新泰洋行、仍繼續搜買貢熙、全市成交珍眉貢熙兩項、總計九百九十七箱、路莊珍眉、售價自七十七兩至一百〇八兩、土莊貨售盤三十三兩、貢熙自四十四兩至七十四兩、市價均無漲跌云、

匹頭貨進胃不暢

昨日逢英商怡和洋行、常例拍賣各色疋頭之期、計排叫各貨六十八件二千九百八十九疋、其中除代拍及頂轉等情、計拍出三十一件一千四百餘疋、實數比較上週相仿、各帮及本街等往購極形寥落、惟價仍堅、但多數拍高耳、茲將所拍出之細目分列於左、羽毛六十件十疋、嗶嘰一件三十疋、西緞三件八十二疋、羽綢兩件一百二十疋、原布三件一百八十疋、市布一件五十疋、漂布十二件六百〇五疋、共計三十一件一千四百四十九疋、所拍出各貨之價、較前計羽毛每疋漲七錢、嗶嘰如虎牌加三錢、泰西緞每碼漲二錢五至一分、降者二厘半、羽綢每疋加七分五至一錢七五、寧綢漲一錢、元緞每碼加一分半、輕布每疋漲四分至一錢四分、小者數分而已、原布如紅七子小四分、餘無升降、市布如日利十金漲三分、漂布好起一錢至六錢一分云、

米市稍形活動

但市盤仍疲

閘北米市、昨日較形活動、因連日陰雨、斛脚停頓、各店舖需要、逢需增加、然西路到源、仍頗頭跟、貨力均不願多做存底、故市面尚在猶豫期中、一時恐不易振作、晨市開盤、未見變更、午市晚粳及洋尖均小角許、其餘站定、河下到船、計常、錫、崑、蘇、宜、溧等二十餘號、斛開數共三千八九百石、茲列價於下、白粳十七元二角五分、又十六元七角、又十六元五角、晚粳十五元八角、杜尖十六元、埠尖十五元四角、又十五元二角五分、又十五元一角、又十四元八角、機尖自十五元至十三元八角不等云、

南北貨行市彙誌

南北貨銷會、應屆暢時、而今仍然萎靡潛伏、不見振作、實受時局影響、來源且不能暢到、致價格續增、出口帮綠同太昂、成交者寥落、內地由車運往者、輸運又感不便、以故生涯益形見淡、查滬行各貨存底、向均薄弱、時局若能速善於後、則各貨均有鮮色之望矣、

▲青餅市呈穩象 見新以來、價落向下、陸、滬上各帮需要、仍覺循滯、但現貨價高者已低降至二兩二錢、次至四兩六錢、但消雖呆、而到貨見稀、市價穩站之狀、

▲桃肉市跌 連日走消、惟本埠零星購辦、故昨行售又跌一兩、商桃肉售二十六兩、津桃肉三十五兩、桃球售四十兩、後市如何、須視到消為變遷、

▲蜜棗貨缺驟漲 自粵幫購辦後、由存已薄、來源因受交通阻礙、市況乘此即升、徽貨現市已提至二十七兩、蘭溪貨亦升至二十三兩、蘇州貨售二十一兩、現銷時已屆令、後到仍屬澗零、故防再升之象、

市價一覽

（民國十五年十二月一日）

▲國外匯兌 [illegible]

▲國內匯兌

●京兆區 北京公砝	[illegible]
又 北京銀元	[illegible]
●直隸省 天津行化	[illegible]
又 天津銀元	[illegible]
又 保定銀元	[illegible]
●山東省 濟南銀元	[illegible]
青島銀元	[illegible]
烟台銀元	[illegible]
●河南省 開封銀元	[illegible]
鄭州銀元	[illegible]
●江蘇省 南京銀元	[illegible]
蘇州銀元	[illegible]
鎮江銀元	[illegible]
徐州銀元	[illegible]
清江銀元	[illegible]
揚州銀元	[illegible]
常州銀元	[illegible]
無錫銀元	[illegible]
宜興銀元	[illegible]
常熟銀元	[illegible]
南通銀元	[illegible]
江陰銀元	[illegible]
太倉銀元	[illegible]
松江銀元	[illegible]
●安徽省 蚌埠銀元	[illegible]
蕪湖銀元	[illegible]
安慶銀元	[illegible]
大通銀元	[illegible]
六安銀元	[illegible]
屯溪銀元	[illegible]
●江西省 南昌銀元	[illegible]
九江銀元	[illegible]
●湖北省 漢口銀元	[illegible]
宜昌銀元	[illegible]
●湖南省 長沙銀元	[illegible]
●四川省 重慶平銀	[illegible]
成都平銀	[illegible]
萬縣平銀	[illegible]
●浙江省 杭州銀元	[illegible]
紹興銀元	[illegible]
湖州銀元	[illegible]
嘉興銀元	[illegible]
寧波銀元	[illegible]
溫州銀元	[illegible]
蘭谿銀元	[illegible]
金華銀元	[illegible]
衢州銀元	[illegible]
嚴州銀元	[illegible]
餘杭銀元	[illegible]
●福建省 福州銀元	[illegible]
廈門銀元	[illegible]
●廣東省 廣州毫洋	[illegible]
汕頭銀元	[illegible]
●東三省 奉天銀元	[illegible]
哈爾濱銀元	[illegible]

▲津漢匯兌 [illegible]

▲金市 [illegible]

▲銀樓飾金 [illegible]

▲銀洋錢市 [illegible]

▲各國票價 [illegible]

▲麩粉市 [illegible]

▲火油市 [illegible]

▲外棉電訊 [illegible]

▲大連油豆餅市 [illegible]

▲本廠粗布 [illegible]

▲滬南米市 [illegible]

▲滬北米市 [illegible]

▲證券物品交易所 [illegible]

▲雜糧油餅交易所 [illegible]

▲油豆餅市 [illegible]

▲絲市 [illegible]

▲茶市 [illegible]

▲杭州市況（十一月三十日） [illegible]

▲湖墅米市（十一月三十日） [illegible]

▲嘉興市況（十一月念四日） [illegible]

▲蘇州市況（十二月一日） [illegible]

▲無錫市況（十二月一日） [illegible]

進出輪船

（民國十五年十二月一日）

[illegible]

學燈

▲啓事一 學燈編印時間較早，此後凡發明所得關於教育之電訊，不及編載者，統列入第一張今晨特息欄，敬請讀者諸君注意．

▼啓事二 投稿諸君請於寄稿時，附一印鑑式，或簽字式，以便取酬時核對，否則作不願受酬論．

黑智兒的哲學（續）

英國施太司著 何子恒譯

所以「理由」或「理」決不是自身有個體存在的特殊物．牠祇是一個抽象品．「理由」或「理」是存在特殊物上的．兩者祇在思想上各自獨立．「理由」或「理」獨立的時候，便是抽象品．「善性」脫離了善的東西，便成抽象品了；等邊性脫離了等邊形，也成抽象品了．就是宇宙的最初原則，或最初理由，也不是一件獨立於宇宙之外的東西．我們若在思想上使牠脫離宇宙而獨立的時候，那牠便成抽象品了．但抽象品是普遍相．所以「理由」和「理」也是普遍相．因此宇宙的「理由」或「理」，也便是普遍相了．我們這個結果（即指「理」是普遍相），是從討論「說明」的意義上得來的；希臘哲學的探討方法，雖和我們的不同，卻是殊途同歸，結果和我們的不謀而合．他們說宇宙的原則（絕對）是普遍相，普遍相是宇宙的理由，是宇宙的論理的前提，所以宇宙必是從牠那裡演繹出來的．

但有人說，「理」或「理由」，並不單是概念或普遍相的總和，也是推理辯論的方法．我們現在就將實際上的辯論考慮一下看：

一切罌粟花是美麗的．
有些罌粟花是紅的．
所以，有些紅東西是美麗的

我們一望就知道這種論祇不過是幾個普遍相的一種進行．「罌粟花」是個概念；「紅」也是個概念；「美」也是個概念．「一切」，「有些」，「全」，「多」的範疇，「是」，「有」的概念．我們若用形式論理學家的方法，把這種推理，純用符號寫出來，便是：

一切M是P．
有些M是S．
所以有些S是P．

這裡的M，S，P，所代表的是概念，（且更其抽象得多了），仍是幾個概念的一種進行．我們這種說法，並不是蹈論理學上概念論的窠臼．我們並不否認我們的推論是講實在的東西，如罌粟花，紅東西等等．我們並不說我們的推論全是講的概念．我們祇說這個推論的自身是獨立的，是支配實際事物的，這個推論的自身是概念或普遍相的進行．所以我們所謂概念，並不是死的不動的，乃是進行的，動的，能從一概念移至另一概念的進行．這是黑智兒哲學的重要觀念．這種觀念找現在還不能細講，我們現在祇要知道宇宙的「最初理由」或「理」，便是概念．這個觀念在現在仍不免模糊，但要透徹的明瞭，非到末後不可．

丙．理由或「理」是自決的．

假定我們能找出宇宙的最初理由，試問最初理由不重蹈最初原因的覆轍，而成為一個不可解的未說明的謎嗎？這便是我們現在所要講的問題．說明宇宙的原則，少不了兩個條件．第一，這個原則，必須說明宇宙．這個原則要能演出宇宙必從原則裡抽引出來的理由．這個條件，「最初理由」是具備的，但「最初原因」卻不具備的．我們假定有個最初原因，但宇宙仍未能說明，因為一個原因產生一個結果，我們看不出其間的必然關係來．但我們的原則若是理由，我們若又能顯出牠必然產生宇宙像前提必然產生結論的關係來，那便不能不說牠確乎說明了宇宙．第二個條件就是最初原則必須能說明自身．換句話說，牠必須是一個自明的原則．牠若不能說明自己，那牠便是來歷不明，那牠便是個「謎」．牠若又待他物或其他原則說明，那牠便是不是最初原則，因為牠前，還有先於牠而說明牠的原則故．所以最初原則，必定是無待於他物說明而自能說明的一個原則．但最初原因便不能應這個條件．因最初原因是一件存在的東西；凡存在的東西的存在，都是有原因的，所以說到最初原因，便是不通．唯理由或「理」纔是自明的原則．

最初原則必須自明的道理，到了斯賓諾撒說得清楚．斯氏最初原則是「原物」Substance．他對於「原物」所下的定義是：「自在自覺，不靠別的概念而成立」．他並說「原物」是以自身為原因的Causa Sui．斯氏這裡的意思，並不是說，原物是最初的原因；他的「原因」二詞的意義，用得比我們現在的要廣些，所以他說的原因，並不是我們所謂原因；他所謂「原物」以自身為原因的意思，就是說「原物」是自己決定的，自己說明的，不必受他物決定的東西，若不然那個決定他的東西，總不免是一個「謎」．

我們說過「理由」或「理」是唯一可以成立的最初原則．我們要澈底懂得這一層，那非到我們把黑智兒論理學的內容知道了一個大綱不可．但我們目前可以普通講一下，作個引導．我們假若不用「理」或「理由」作最初原則，我們總不免要問一聲當個最初原則的來歷．例如說，宇宙的理由是「物質」，我們不能問物質的理由是什麼？所以物質雖或可以做一個原因，卻不能做一個理由．至於真正的理由，便不會有這種困難問題發生．我們固可以問「物質」的理由，惡的理由，書籍房屋的理由，但要問理由的理由，便成笑話了．因為我們尋找宇宙說明的意思，並不在知道宇宙的已然，乃是知道宇宙所以然的論理的必然；橫陳在我們意識之前的宇宙，是件事實；但我們要顯示的就是宇宙不僅是件武斷的事實，乃是件合理的理性的論理必然的表現．我們的問題，乃是宇宙的合理問題，我們若能找出答案，我們若能把宇宙証明是件合理的東西，那我們便不容再提出「理」是否合理的問題了．我們方纔所發的「理由的理由」問題，其實就是問「理」是否合理，我們也在一看，豈不毫無意義．因為我們若真能得到一個必然合理的概念，那我們怎能更問他合理不合理？——不自相矛盾嗎？所以「理」或「理由」的「理由」，便在自身．因為他自身是「理」或「理由」，所以他是自己說明自己與自己決定自己的．

但有人說道，這種說法，在普遍的「理」或「理由」，固然是確的，但於特殊的「理」或「理由」，可不確了．「原因」有普遍特殊兩種，所以「理由」或「理」也有普遍特殊兩種．「冷」是一個特殊的原因，可不是普遍的原因；等邊性是等角三角形的一個特殊理由，但不是普遍的理由．特殊的原因是有前因的；特殊的理由，何獨不能有前「理」？例如一個三段論當中包含甲乙丙丁等等連續的理由，丁的前理是丙，丙的前理是乙，這樣推上去，我們即使定了一個最初理由，我們仍能提出最初理由的理由問題，像我們所問最初原因的原因一樣．

我們的回答就是，所謂最初理由，並不是特殊理由，乃是普遍的理由或「理」，乃是「理」的根源．因為牠是「理」自身，所以我們不能再問「理」的理．我們講到黑智兒論理學的時候，自會知道「理」是一切理由的根源，是宇宙的基礎，但現在就在不便多說．

丁．純粹思想

「理由」或「理」既是最初原則，「理由」的內容是普遍相，那我們便有一個問題，就是「理由」或「理」所包含的普遍相，究竟是普遍相的全部呢還是一部？換句話說，「理由」或「理」中所包含的是一切普遍相呢，還是幾個普遍相？所包含的若說祇是幾個，那被排在外的普遍相，是怎樣的普遍相？不包含在「理由」或「理」以內的普遍相，究竟為什麼緣故不被包含在內？我們怎知道有些普遍相是宇宙的理由，有些普遍相不是宇宙的理由？

黑智兒發現康德的哲學裡，就包含這種問題的答案，因此康德的哲學便較柏拉圖進了一步．柏拉圖說明宇宙的最初原則是理相界（或可譯為普遍相的體系）．但柏拉圖的原則是包含一切普遍相的，他對於普遍相不加嚴格的區分；什麼「馬」的理相，「桌子」的理相，「椅子」的理相，「善」的理相，「紅」的理相，「污物」的理相以至於種種理相，都包括在他的原則裡．他以為世間有一件東西，理相界便有一個理相；理相界的理相就是所以說明實際世界的種種事物的．他以為世間有「椅」的理相，就因為理相界裡有這麼一個理相．但「椅」的理相，怎會產生實際的「椅子」的緣故，柏氏卻完全不能說明．既有這麼一個「椅子」的理相，但為何還要有實際的「椅子」？我們完全看不出其間的必然的關係來．其他一切理相和實物的關係都同樣犯著這種不可解的毛病．

康德也有一種普遍相的學說．他的十二範疇，便是普遍相．但他不像柏拉圖那樣把這些普遍相看作客觀性的東西；他恰恰相反，而堅持這些範疇是人心主觀的概念，不是客觀的實在．所以他並不把範疇當說明宇宙的最初原則．這些範疇在康德，不是本體的原理，祇是知識的原理．但他的學說卻包含一種要義，就是十二範疇的普遍相是和其他普遍相絕不相同的．這十二個普遍相是非官覺性的，先天的；而其他的普遍相是官覺性的，後天的．官覺性的普遍相是得之於經驗的，但十二範疇是先於經驗而做經驗的條件的．

（未完）

讀四庫全書總目提要四書類目錄學論析（續）

鄒雲翔

孟子解

因為本書錄已經散佚，今本之出，來歷不明，斷其為偽者凡一：例如「宋陳振孫書錄解題載尹氏論語解十卷，孟子解十四卷，那正夫嘗刊於岳陽泮宮，其書世罕傳本，故朱子論孟精義考註曰已佚．此本出浙江吳玉墀家，莫知其所自來」者是也．因今本卷數與原本完全不同，斷其為偽者凡一：例如「書止上下二卷，首尾完具，無所闕佚，與十四卷之數，亦不相合，殆近時妄人所依托」者是也．

或問小註

因其書前代從未著錄，又無人徵引，突然發見，斷其為偽者凡一：例如「宋以來諸家書目，皆不著錄，諸儒傳朱子之學者，亦無一人言及之．康熙壬午，始有陳彝則家刻本，稱明徐方廣所增註．越二十年，王實鄭任鑰又為重刻，而附以己說，並作後序，反復力辯，信為朱子書，如卷首載朱子與劉用之書及序四篇，晦菴集中不載，則以為集中偶佚，年譜不記作此書，則以為年譜遺漏，書中多譏時文作法，則以為制義始王安石，朱子亦十九登進士，必善時文述舊聞故云，欲以強詞奪理」者是也．

得旁証斷其為偽者凡三：例如「文獻通考載朱子之言曰：集註後來改定處，多是與或問不相應，又無功夫修得云云，是或問尚未定處，何暇又作小註」？此一証也．陳振孫書錄解題又曰：『論語通輯十卷，黃幹撰，其書兼載或問，發明晦翁未盡之意．使朱子果有此書，幹亦何必發明乎？其為人依托無疑』此二証也．王懋竑白田雜著：有『是書跋稱任鑰刻是書後，自知其謬，深悔為湯友信所賣．併稱序及諸論，皆友信之筆，任鑰未嘗寓目』此三証也．

四書問目

因本書編名混淆，得他書作旁証，或推論其為偽者凡一：例如「是書門人雲莊劉爚睦堂劉炳述記．案朱彝尊經義考：劉爚有四書集成．劉炳有四書問目，並註已佚．則問目獨出於炳，不應併題爚名」者是也．

因其書確造偽人，舉出以矛攻盾之反証，推論其偽者凡一：例如「是書前有永樂壬寅其九世孫劉文序」：乃「案邵武縣志，載明一代典文六十三人，亦無所謂建陽劉文」者是也．

除旁証反証外，又得理証，而明其書之偽者凡一：例如「宏治十一年，建京序稱宣德間書林有與同姓者，欲附其族，為劉氏子孫所駁，遂於凡藏籍間二人姓名悉剷去之，或易以他名，欲滅其迹」．又云：「建陽一書賈，其力幾何，安能盡毀爚炳之書，又安能盡剷爚炳之名，易以他氏」者是也．

論語孟子考異

因著作人之資望，其所著書，乃反無人著錄，一考內容，推論其偽者凡一：例如「典麟著作，傳世者多，而此書諸家皆不著錄，今考所載，實皆採之困學紀聞中，蓋書肆作之本」者是也．

中庸合註

因本書序文題名，始末不一，及不合序文體例，論斷其偽者凡一：例如「是書前有元吳澂序，然篇末題曰序，而篇首題曰總說，其文亦不類序體，殆割裂移掇強立標目」者是也．

因本書得直接反証，用以矛陷盾法，斷其為偽者凡一：例如「書中所載雙峯饒氏新安陳氏所說，皆澂同時之人，而鄭社之禮一條，乃引吳澂說曰云云，其不出於澂更無疑義」者是也．

得旁証推論其書之偽者凡二：例如「元史澂傳，亦不言澂有此書」．此一証也．「考其所引，皆明永樂中所修四書大全之說，必書賈摭錄大全，偽託澂名以售」．此二証也．

三經見聖編

因本書所載著作人官銜，考察當時職官志無此名稱，斷其為偽者凡一：例如「是編前有自序，結銜稱教掌國子監祭酒，祭酒儀範等務，而不言祭酒，明史職官志亦無此稱，蓋明人杜撰之文」者是也．

聖門釋非錄

因原書徵引謬誤，與著作人資望學力，實為不倫，知為有人偽托者凡一：例如「此本刻西河集中，蓋毛奇齡自撰，今考字始末，實邦烈所為．其中謂本字書不訓始，惟宋人廣韻因程子是解，增一始訓．案陳彭年邱雍等重修廣韻，在大中祥符間，其時程子未生，安得因程子之說，如斯之類，似非奇齡所宜有．又「朱子與張栻劉共父書，謂二程遺書乃胡安國所改，而此序作劉共父所改，改顯邦烈從其實為」者是也．

提要所指出佚而後得，因而不完，或終湮而不傳之書凡多種，原書南宋時已散佚，其後忽於海外歸來者，如論語義疏梁皇侃疏是也．原書明中葉後已無完本，乃於永樂大典中輯得，首尾完具，復還舊觀者，如余允文尊孟辨續辨別錄是也．原書世無傳本，於永樂大典中輯得，推論他本所註已佚，疑即是書之別名者，如袁甫蒙齋中庸講義是也．原書十存八九，闕其一二卷者，如劉因四書集義精要是也．原書約計所存，僅僅十之六，然即益以四闕之帙，猶不能足原目卷數者，如許謙讀四書叢說是也．原書首尾完具，中脫一二頁，無從校補者，如王充耘四書經疑貫通是也．原書冊數，各家聚訟不一，後人刊本，啟佚不傳，今文傳寫脫佚者，如史伯璿四書管窺是也．原書僅得當時作者之一部分，而又一部份則全佚者，如景星大學中庸集說啟蒙是也．

（未完）

教育界紀事

北京中小學領到一萬八千元

小學已議決補課索薪

▲中小學費領欠薪一萬八千 念八日京訊、任可澄孫潤宇前日允中小學代表，定昨日在閣議席上解決與軍警同等待遇及補發欠薪一萬八千一節，已誌本報．昨日上午十時小學代表陳家珍、武洪橋、王簡復、任連仲、中學代表張景誌、陳坤森、陳景山、韓錦明、朱光玉、吳璐等十二人，先到女中會齊，十一時到國務院，始悉閣議停開，孫潤宇亦未到，各代表人為詫異，當即在女一中開會，決定下午仍到財部候訊，四時許，該原代表十二人聯翩到財部，由庫藏司第四科科長蔣某代見，當云，昨日所允之一萬八千，業已準備，但除還顧總理墊付之一萬元外，只有八千元，代表謂總理已承認不扣，何以又扣，蔣謂此係總長所交代，諸君即找教部會計科長，來領款，代表等因木已成舟，當偕該部派科員王守先將一萬八千之支票領出，代表等又聞昨發軍警費之說，比又請求面見財次夏仁虎交涉一切，夏派秘書長潘某代見，代表等提出二點，（一）中小學與軍警同等待遇是顧總理任總長夏三長所面允，如果有發軍警費之事，中小學之困苦與軍警同，不能向隅，（二）承發一萬八千至感，惟與昨日（二十八）任總長孫潤宇夏次長先後面示條件，根本違背，不能承認，潘稱軍警費並未發給，所述各節，自當代轉，該代表退出財部後，議決兩項，（一）小學改開代表會議，昨已發出通函云，敬啟者，定本月二十八日（星期日）下午一時，在北長街北京教育會開各校代表及本會會員會議，討論恢復上課問題，每校務希推定三人，準時出席，是為至要，此頌公祺，小學教員協會啟，（二）明日上午中小學代表訪潘復，現定十一月二十九日上午十時，晉謁潘財長，報告京師中小學困難情形，兩方面應各推出代表十人，於是日上午九時，在西四牌樓醫院會齊

▲小學補課索薪兼顧 二十九日京訊、京師小學教員協會，昨日下午開會，大多數通過一方索薪，一方補課，又議決下列三項（一）補課索薪，既已通過，而學校補持費，及同人年假回里之盤費，應請小學校長學務局長積極負責，（二）此次補課純為良心驅使，如有違反團體行動而自收學費者，則宜下一警告、（三）發表宣言，以上決定，時已五時，所有校長聯席會代表，由在議場別一屆間候訊，主席陳家珍即據以報告，校長等認為滿意、各自散去，茲將宣言錄左，

同人此次迫於飢寒，輟教索薪，原冀督促政府，籌款救濟，無如政局屢有變動，致令同人奔走兩週，先後所領薪金僅足一月、本應積極進行，貫徹主張，惟念同人職司教育，不忍數萬兒童學業，長此拋荒，迫不得已，特於今日下午二時開會，議決自十一月念九日起，一面暫先補課，一面仍行索薪，生計迫人、不得不爾，海內明達，當能鑒亮，特布區區，並希援助，京師公立小學同人謹啟，十五年十一月念八日、

吳縣小學與一師附小之聯合研究

吳縣第一學區教育會會長張千里，中區第四小學校校長陸春社、因十一月二十九日，省立一師附小教員，參觀蘇州市立各小校、其小學經費及行政上，與師範附小，大相懸殊，爰提議請一師附小教員參觀團，與第一區各校教職員，開一聯合討論會議，以資聯絡研究，而免隔閡，昨已提出議案，分送一師附小教員參觀團，及第一區教育會，第一區各校教職員聯合會，請定期召集、並附辦法四則，（一）討論事項，以實驗研究為範圍，（二）一師附小參觀團，與本區各校教職員，須全體出席，（三）本會議主席，當由一師附小與區會共同選聘富有學識經驗之教育家任之，（四）會議地點及日期當由一師附小與區會共同商定之（十二月一日）

吳淞水產學校之兩集會

吳淞江蘇省立水產學校前日（三十日）下午舉行兩種集會、一為罐頭製造法討論會、一為國內罐頭事業界及奉天省立高級水產學校參觀團會，茲將兩會情形分述如左、

吳淞水產學校之罐頭討論會

立於講壇上者右為柯爾美君 左為陳同白君

英明王開照相

▲討論會 是日由該校特請美國柯爾美化學製造公司副經理柯爾美君講演「液體橡皮封罐之利便」，並用標本圖畫說明其用法，柯君為廠省理工大學化學工程師，對於罐頭製造亦頗有研究，故講來頭頭是道，聽者興趣，據柯君言，液體橡皮初發明，殊多缺點，幾經改良，始有今日佳良之出品，價費華幣一元一角之液體橡皮，即可封一千個罐頭，成本既輕，且易收良果，故世界各國罐頭廠幾無不採用該公司之液體橡皮，講畢並由聽衆自由發問，詳細討論，共歷二小時之久，是日聽講者除該校教職員學生外，尚有奉天水產學校製造科主任王子健及學生，浙江省立水產學校校長陳廉觀及漁撈科學生，廈門集美學校水產部來淞專修無線電之學生，此外更有該校激請參與討論之各罐頭公司代表上海冠生園沈冠生，康元印刷製罐公司項康原，泰大公司趙杏甫、華茂印刷製罐廠季生才，朱雲程，鼎陽觀製造廠朱介生，亞洲橡皮廠張禮林，濟南泰康公司樂汝成，呂逸民，寧波海和罐頭公司黃守福等，柯君演講及聽衆發問均由該校製造科主任陳同白君口譯，陳君在美時曾與柯君同學云，

▲歡迎會 討論會四時告終，按開歡迎會，歡迎奉校學生及罐頭公司代表，由代理校長侯宗卿主席，致歡迎詞，略謂閩浙者研究水產同志，時來本校參觀實習，惟奉天水校同志之來淞，實為第一次，不可以不歡迎，且奉浙閩蘇諸省同志相聚一堂，機會尤為難得云云，繼由本校製造科主任王子健演說，先表示謝忱，繼報告奉校概況，略謂民國十三年成立，為高級中學程度，兼辦初級，分漁撈製造二科，附設職業科，常年經費四萬六千元，共有教職員二十餘人，學生三百餘人，王君演說畢，淞校學生代表李兆錦致歡迎詞，副由奉校學生代表答謝，並報告奉天漁業情形，最後更有冠生園總理沈冠生，濟南泰康公司總理樂汝成諸君答謝，散會時已萬燈齊燦矣（文化通訊社）

嘉定縣教育會學術演講改期

嘉定縣教育會第十次學術演講會原定於十一月二十八日舉行、請東南大學農科張景歐君等演講蝗蟲及麥之病害，副接郵信、遂事須改後一星期，該會已發出通告，決改於十二月五日下午一時舉行云、

嘉定縣教育會幹事會紀

嘉定縣教育會、於本月二十八日上午十時、開幹事員會、出席者十人、由會長周菊人主席、議決事件如下一件、籌備第六次課業競進會案、議決日期十六年一月九日、地點南翔公學、職員評判試大會由中附小擔任理科評判、上海縣立三高、擔任書法評判、幹事及招待、請南翔公學擔任、糾察請張雲五陸參樵浦遜成陳樸、童武鑑衡沈仲宜王麗多陳泰璋八君擔任一件、十六年元旦舉行同樂合案、議決上午十時行團拜禮、正午聚餐、下午娛樂、加入聚餐者、納費小洋六角、請趙擎一黃允之周菊人李樵修張鑑衡等迪聽兩選採七君籌備一件、制定地方光復紀念歌案、議決先徵集本縣歷屆及各縣地方光復紀念歌、作爲參考、再行推員起草一件、歡迎新自歐美回國之陳芭生顧畹亭先生案、議決推定黃允之潘仰堯周菊人三先生接洽後、再行籌備一件、課業競進會比賽科目中增加體育科案、議決照案通過、並請周師鼎吳甘懈張伯寅武鑑衡陸參樵五君草擬具體辦法、

中等訓育狀況之調查

南京各中等學校所組織之中等教育訓育研究會、於日前製定表式、通函本省各校、調查對於設施中等訓育之狀況及改進之意見、以資研究、而便有所改進云、

上海小教研究會開會之通告

上海小學教育研究會昨致各市鄉高小學校校長教職員等公函云、敬啟者、案照本學期會期預定表、應於十二月五日舉行普通研究、準於是日午前十時半開會、務希貴校諸君早臨是幸、

淞滬補教委員會昨開常會

中華職業教育社淞滬工業補習教育委員會、昨日（三十日）下午二時、在該社事務所舉行第三次全體常會、列席者阮介蕃、王叔歐、胡春藻、沈百英、朱懋澄、魏師遜、潘仰堯、徐佩璜（胡春藻代）、黃任之（阮介蕃代）、黃樓奇、鄒塘梅（魏師遜代）、楊衞玉、潘仰堯代）由阮介蕃主席、茲錄其議案如下、（一件、魏師遜報告最近進行情形、（一）整理宣傳文字、（二）工業補習教育一覽付刊、（三）無線電傳佈工業補習教育消息、（四）各日報登載工業補習教育運動文字、（五）統計徵求各工廠答復對於工業補習教育之意見、（六）擬工業補習教育調查表格式、（七）赴申豐紗廠、公勤鐵廠、文記電力絲織廠接洽勸導設立補習學校、（八）代擬上海電機織帶廠及文記電力絲織廠補習學校設施辦法、（九）電機織帶廠補習學校開學、（一件）修改編訂教授要目、仍由編訂教材委員商議編訂、（一件）商議籌設工業補習學校事（甲）地點（一）楊樹浦與滬東公社協商合作、（二）閘北先與尚公學校附設補習夜校合作外、再擇相當地點添設、（三）南市機廠街、（四）曹家渡、三四兩項待調查後籌設、（乙）經費、（一）擬請求淞滬行政當局補助、（二）由職教社籌撥一部分、（三）由同濟大學借到工業電影片、在淞滬區域南市閘北等處開映、略收券資、以資補助、並可普遍提倡、（一件）調查平民學校畢業生狀況及志願、由本會擬定表式、函請平民教育促進會分咨所屬各校填註、俾作將來籌設職業補習學校之準備、（一件）組織淞滬補習學校聯合會、請潘仰堯草擬簡章、交本會積極進行、（一件 審定工業補習教育宣傳圖畫、採用豐子愷原稿、請沈百英交尚公學校學生仿繪、仍函請豐君修改後付印、

文記絲織廠籌設工徒補習學校

中華職業教育社提倡工業補習教育、頗得各界贊助、近聞文記絲織廠為謀養成優良工徒、增加生產效能起見、擬籌設工徒補習學校一所、會函請職教社代爲計劃、設施辦法、現已該社即就該廠特殊情形、斟酌擬就、其大概如次、（一）上課時間暫定每日一刻鐘、自午後十二時四十分至五十五分、試辦後、斟酌情形、再定變更、（二）課程分國文（包括尺牘及「廠應用文字」）、珠算、公民常識、絲織常識等、（三）程度依合入學之年限、暫分為高、中、初三組、試讀後、或能斟酌歸併、女工有願加入者、當另成一班、（四）教材除初識者用平民千字課外、其他當由教授者選用適於本廠之教材、要以淺近切用為主、（五）教職員以請廠中熱心職員兼任爲最宜、暫盡義務、（六）附則、教室可暫用食堂或其他地點、所用書本文具等、最好由廠方供給、以引起工徒之興味、

職教社調查各縣小工藝

中華職業教育社茲以江蘇實業廳召集各縣實業局局長、舉行實業會議、昨特致函該廳、附有小工藝改進委員會簡章、調查各地小工藝辦法及各縣特殊工藝品調查表多件、請該廳轉知各該局長就地調查、按表填註、俾資研究提倡、函云、敬啟者、本社最近考察研究所得、以為于平民生計最有關係、而於現在當力求足之社會最宜推廣提倡者、厥惟小工藝、按此項工藝、用少數資本、較小動力及人工、能製造應用器物、故推行廣而成效速、因於十月四日邀請專家多人、組織小工藝改進委員會、從事調查研究介紹、並推請專家、先就日本等國調查、一面請國內各實業的關協助調查、然後再進行而謀改進仿製之法、查我國各地均有利用土產成法製成特殊之小工藝品者、如能蒐集研究、改進製法、當能增生產效能、有益於平民生計匪淺、報載貴廳召集實業會議、當亦注意及斯、敢擬辦法數則、敬請轉知各縣實業局長、就本地小工藝出產特殊品、按表填註、彙寄本社、交付委員會討論、將來研究結果、自當貢獻貴廳、以謀推行、專此布陳、敬頌崇祺云云、

職業教育社之調查忙

中華職業教育社、近來以全省職業學校進行如何、內容有何改進之處、非實地調查、難明眞相、因于上月杪起、由社推定楊衞玉、黃竹銘沿滬寧路線分別調查、計往常州、鎭江、無錫、蘇州等處、分別調查、越昨由黃任之君同楊黃二君又往崑山徐公橋農村小學切實調查、並商榷實施農村教育改進方法及教材教法訓練宣傳等事、昨日黃任之君又會同楊衞玉黃竹銘王璧蟾等往瀏河寶山等處參觀學校及考查農村教育、以便改進云、

顧蔭亭返國抵滬

前中華職業學校校長顧蔭亭君、四年前偕其夫人汪傑梁女士赴歐考察職業教育、日前顧君夫婦取道西比利亞返國、在京勾留一星期、於前日返抵滬、先至江蘇省教育會中華職業教育社訪袁觀瀾黃任之沈信卿等、又至中華職業學校參觀二小時、聞該校教職員及畢業生擬於星期日（五日）假座大東酒樓、為顧君洗塵、並請其校演講在國外考察情形云、

上海美專風潮昨訊

上海美專風潮昨日尚未平息、茲將該校學生會與救濟學業會兩方面傳出之消息、並誌如左、

▲學生會方面 一日該學生又將前八條件及外加馬君失蹤須學校負責一條、重向劉氏提出、劉仍不理、學生會即於下午一時半召集全體大會、討論應付辦法、議決數條於下、（一）通函劉氏請其自動離校、（二）作風潮經過詳情、報告全國、並鞭撻劉氏之公佈劉氏罪狀、（三）招待各界名流及本校校董、請求援助、（四）請學校當局將一切行政事項、移交校務維持會、（五）組織糾察隊一三十人、維持校內秩序、並看守校門、當開會時、學總會學聯合會派有代表前去慰問、

▲救濟學業會方面 昨日學生會方面、意見激烈、於一時半召集緊急會議、討論進行方針、惟內部意見紛岐、歷四小時之久迄未解決、法捕房聞訊後、立派西捕頭二人到校、與時時集會、殊屬有礙租界治安、至此遂無形散會、救濟學業會方面所派之代表二人、業於昨晚回校、報告接洽經過情形、略謂各校董方面均表同情、一方擬函致學生會、冀其早日覺悟、免荒學業、並將登報宣言、勸告各學生、俾早日上課云、

東大教育科測驗團抵滬

東大測驗團在蘇測驗、已誌本報、茲探悉該團主任艾偉博士率領團員雷震清楊鍊、易克穩、周天沖四君、於三十日下午四時半離蘇來滬、寓中旅舍、該團於二十八日下午抵蘇、二十九日上午在蘇二師、一師、蘇師三校測驗、下午在最高女學及省立二中測驗、本日上午九時一師並請艾博士前往演講、講題為「特殊兒童的教育」、雷、揚、易、周四君於九至十一時均在二女師舉行作文測驗、聞此次該團在蘇共測初中學生五百餘人、備受各校師生之歡迎與贊助、而尤以二女師教員鄧鍋亭君、及最高女學教員韓明夷女士贊助爲最多、昨日在滬、分兩組測驗、一組赴浦東、測浦東中學、一組赴吳淞、測吳淞初中、在滬約有兩日勾留、即赴杭測驗云、

體育消息

上海萬國足球比賽定期舉行

十六年一月二十二日起

上海萬國足球比賽、始於一九〇八年、除歐戰時曾停止四年外、逐年舉行、未嘗間斷、總計英格蘭勝十次、蘇格蘭勝 次、愛爾蘭勝一次、我國於一九二五年加入後 曾戰勝德國、而敗於英格蘭、乏一九二六年、我國竟由初賽而復賽、由復賽而決賽、連戰皆捷、而錦標仍為蘇格蘭奪得、然我中華隊 球藝之佳、已為海上人士所贊賞、茲探悉一九二七年之比賽、又將於一月二十二日開始、與賽者為中、俄、猶太、英格蘭、蘇格蘭、葡萄牙等六國、其比賽秩序及日期列后、

（一）中華與猶太……一月二十二日
（二）俄國與蘇格蘭……一月二十二日
（三）（一）之優勝者與（二）之優勝者……三月十九日
（四）英格蘭與葡萄牙……三月十九日
（五）（三）之優勝者與（四）之優勝者……四月二日

江大越野跑星期日初次比賽

江南大學體育協會之越野賽跑、將于本星期開始比賽、已誌前報、茲聞上次所定日期、因與足球比賽衝突、已將第一次比賽改於本星期日（十二月五日）上午十時舉行、至以後各次日期、則均於第一次比賽後、共同討論、再加以修改、又其乙組比賽、與正式錦標無關云、

光華附中紅隊勝昌世籃球隊

結果二十一與十五之比

昨日下午四時、昌世中學籃球隊、往赴林橋與光華附中紅隊比賽、銀角一響、雙方開始進攻、光華球員傳遞敏捷、擲籃準確、昌世方面、守衞周密、前鋒較光華為弱、故上半時為十一對六、下半時為十對九、結果光華附中紅隊以二十一對十五獲勝、

商大今日起舉行籃球錦標比賽

國立東南大學分設上海商科大學、本學期各級籃球錦標比賽、定今日起開始舉行、計有二組預賽、第一組本四與預科、三時起賽、第二組本三與本一、四時起賽、聞各級球術均甚優良、勢死難手、頗難預料、該校當局特備大銀盾一座、贈予最後之優勝級云、

南區小學昨日舉行會操

本埠小南門盡賢街南區小學校、校長沈有瑤女士、（沈信卿先生之女公子）辦理認真、成績極佳、而於體育尤爲注意、本學期自改聘兩江女體師畢業生俞品端擔任體育後、每日有晨操之舉、本屆為激勵學生練習起見、特有優勝紀念品、茲請侯服周陸禮華等為評判、於昨日下午一時半起、在該校體育室舉行、各級成績、均極活潑、結果以三四年級游戲得兄犯規、二年級遊獲優勝紀念品、兩江女體師學生、為實地研究起見、全體前往參觀、並於會畢加入來賓運動、散會時已將薄暮矣、

上海公共體育場上月之統計

上海公共體育場十一月份、除例假外、共開放二十五日、運動人數男子部器械三一二〇、球戲三一七〇、田徑賽二四九〇、遊戲三一二〇、技擊七三六、本月共計人數一二七三六、每日平均人數五〇九、婦孺部器械二一八三、球戲一四二五、遊戲一四二八、本月共計人數五〇三六、每日平均人數二〇五、兩部本月統計人數一七七七二、兩部每日總平均人數七一四、

日人刺探滬團體對時局態度

佐分利昨邀各團體代表偵詢

日本外務省條約局局長佐分利氏、於昨日下午三時在金神父路一百十四號、邀集滬上各團體代表、交換意見、以資研究、計到者有上海市黨部、江蘇省黨部中國學生總會、上海學生聯合會、及各青年團體代表梅華銓韓覺華、劉昭雲查大偉宣朱華何洛鄭世新、劉竹賢、黃彥雲等二十人、由日外務事務官監崎觀三及公使館商務書記横竹平太郎殷勤招待、三時半、即開始談話、由殷汝耕傳譯、至六時五十分、始談畢而散、茲錄各問答辭如下、首由佐氏致辭云、余於去年十月以關稅會議及司法會議之使命來華、任京與中國朝野名宿相接近、得以互換意見、此次旅行來滬、得諸君相見、尤喜諸君皆為青年、令余增加青年氣象不少、實為愉快、茲願以二十餘年之外交經驗與諸君暢談、望諸君免去套言、各抒所見、藉以互相交換、當由梅華銓請佐氏列舉問題數點、由各代表詳細解答成補充之、於是佐氏提出兩點、(一)中國將來及東亞將來依青年思之觀察、以為如何、(二)中國青年對日本及國際間不平等條約作何感想、尤喜表示對日人希望及批評如何、梅答、(一)中國將來應取消不平等條約、而為獨立自存之國家、(二)東亞將來應中日互相親善、謀東亞和平及世界和平、(佐問)國際和平、應先世界而後及於東亞、並問帝國主義之義意作何解釋、(梅答)、資本主義者利用砲火政策、為壓迫生產幼稚國家之工具、使中國不能受其壓無從自拔、其義如此、(問)中國現欲廢除不平等條約、內容如何、(答)獨立國家應有獨立主權、侵犯者即為壓迫、如租界關稅內河航權等皆是、(問)恢復不平等損失主權、為急進的抑為漸進的、(答)對內驅除軍閥、使政治清明、對外須根據平等原則進行、並斟酌當時情形、用適當方法以實現完成、(問)司法主權是否待中國法制完全再行收回、(答)此點或有誤會、因不平等條約不除、中國任何事業均不得自由建設、必先收回主權、方可整理、且中國法制、亦有相當規模、試觀外人旅行、並無困難、乃外人欲以不平等享受領判權、故法權應同時收回、且此問題、應分對內對外二點法制為中國內部問題、固應建設、但法權為對外問題、應早日收回、以尊主權、況司法權與領判權無關、如德俄奧及巴西等國之廢棄領判權、並無問題發生、可為明証、至第二問題、吾人對日人奮鬭精神、至為佩服、日人勤苦努力、於數十年間廢除一切不平等之待遇、而與世界各國並駕齊驅、對日個人尤表同情、惟日人過去串積為助袁助段反張作霖等壓迫國內民衆、最近又以大倉借欵、助奉軍南下、致釀成南北之爭、此不僅增加華人惡感、即日本自身、或亦蒙其不利、若以中日親善論、殊不宜出此、依吾人之觀察、當盡於是、佐以梅君頗為直爽、非常感激、繼有某君謂日人對中國民意政府、尚未認識、因日為產生發達國家、對中國生產幼稚國家、依經濟狀況言、應積極援助、互相發展、不應用侵略式的不平等條約之束縛、宜國際間互相利用、依互惠方法、促進同文同種之國家、更增友善、不意日本政府、對華政府政策、時有侵略色彩、而尤以對袁二十一條頗引國人仇恨、而青年思相者、尤增惡感、當此中國民氣勃發之時、日人應堅決將過去壓迫及侵略的不平等條約之束縛、毅然廢除、速謀中日平等親善、共策東亞和平、庶西方帝國之侵略政策、不攻自破、故廢除不平條約、實為中日親善之先決問題、而對於助張南下之大倉借欵、尤應早日中止、蓋日人以前對華之侵略政策、實根本不認識中國民衆及其力量、現在國人已非砲艦政策所可壓迫、如日人先能表示不援助奉方之壓迫、同時承認以民意為基礎之國民政府、則國民間眞正親善、隨時可以發生、否則空談親善、於事實何補、次梅綜合上述意見、列為下列數點、要求佐氏致答、(一)對上述各點、有何指教、(二)對中國南北政府、有何表示、(三)對抗奉之三省聯合會、有何意見、並希望日人及佐氏首先主張廢除中國不平等條約、佐氏答謂諸君各種意見、均已明瞭、茲就個人感想、以諸君對日政府尚有誤解及不明瞭日政府用意之處、但中國對日之希望、不勝感激、而日人對中國之受壓迫、亦頗瞭解、日人願援助中國解除壓迫、力圖共存共榮、並希望中國自動、解除一切壓迫、年來日人對華政策、已可表示、惟用何種方法進行廢除、尚需研究、如司法制度、必使完成後方可收回固不對、若不待相當時機亦不可行、日人往昔取消法權、曾經朝野共同努力、提高法制、希望中國朝野、亦努力自進、日人當為切實援助、惟現有對此問題、嘗有兩種極端意見、即中國人以國亂皆由不平等條約釀成、而外人則以國亂皆由軍閥自釀、日人對中國刻意援助、均無任何偏袒、余以來華研究中國政治在此調查之時、不便有何意見、次問三民主義中之民生主義作何解釋、答、即節制資本早均地權之意、旋即告辭、握手而散、

三省聯會昨開委員會

促成特別市　勸告孫傳芳

三省聯合會昨日下午三時開委員會、蔡元培主席、沈鈞儒報告各處來函畢、討論各案如下、(一)許政報告與陳調元蔣介石接洽情形、大致均表贊成、(二)全國學生會等要求協助啟封案、推人向官廳接洽、(三)孫傳芳有返寧消息、決去一電、推森孟起草、(四)外交委員加推羅運炎何尚平吳凱聲加入、(五)特別市案、討論頗久、當推袁觀瀾楊千里沈衡山李次山葉綏經起草組織大綱、及與各方面接洽、至六時散會、茲錄電文如下、

▲致孫傳芳電　天津孫馨遠先生鑒、前月寒日本會通電、先生棄軍潛行、勾引奉軍、來犯三省、為三省所不容、對先生宣告以後在我三省民治區域內、不認有何行動、現報紙傳先生有南下消息、特迎電請勿昧於進退、重干三省政務、惟自重為禱、皖蘇浙三省聯合會、東、

▲致三省公團電　又該會昨通電蘇皖浙各公團云、南京安慶杭州省議會總商會並轉各公團各報館公鑒、張宗昌稱兵、犯我三省係出孫傳芳所請求、報載其出兵布告已可證明、惟布告內又稱武漢蘇贛各商會省議會遣派代表來轅及東南各省區人民各公團函電紛馳、額懇迅速出師等語、在張宗昌放言無忌、原不妨純出揑造污我東南、但我東南各團體人民被其污揑君竟默爾而息、豈非承認在我眞有此喪心病狂之舉、未免重貽人民之羞、究竟有無其事、務請各自聲明、以昭眞實民意之所在、無任盼禱、皖蘇浙三省聯合會、東、

孫傳芳覆皖同鄉會電

本埠牯嶺路安徽旅滬同鄉會、因本省有客軍過境、迭據同鄉報告、請予設法電請聯軍當局、撤退客軍、以安地方、該會曾電孫陳表示、昨日接孫傳芳之覆電云、上海安徽旅滬同鄉會暨徽寧旅滬同鄉會均鑒、馬代電悉、所稱各節、已令該管長官核辦矣、特復、孫傳芳有印、

市黨部贊成劃上海為自治區

國民黨上海特別市黨部、為促成上海劃為自治區域之通電云、(銜略)頃據報載北京公使團提議將上海劃為中立區域、雙方不得駐兵作戰、危害地方、敝黨部竭誠贊同、竊自北伐以來、敝黨部即注力於東南和平之籌劃、而歸宿於上海市民之自治、數月來之奮勉、以當局未能諒解、故未有寸進、因上海劃為自治區域、將市政還諸市民、廢除苛捐雜稅、保障人民集會結社出版言論自由、則干戈永息、民治發軔、中外咸受其利、敝黨部以上海市民自治、既已中外同謀、自應從速實現、望各界人士一致奮勉、以底於成、臨電盼切、並候明教、中國國民黨上海特別市黨部叩、

淞滬宅地稅施行細則

淞滬宅地稅局、自奉令開辦後、原定十一月一日開始征收、嗣因評價委員會尚未宣告成立、兼之各種通知書應收等、正在印刷、是以進行稽緩、茲悉該局以淞滬區域、華洋雜處、將省訂施行細則、另譯英文及日文兩種、以便發給洋商道契各業戶易於解釋、一面仍督促局員從事進行、該局長以事關國稅、任何困難、仍照省令繼續辦理、今將省頒淞滬宅地稅施行細則抄錄於下、

▲淞滬宅地稅施行細則　第一條、淞滬宅地稅試行區域以內之宅地、由局遴照條例調查估價行征收、第二條、業戶地畝於調查估價後、遇有買賣轉移業戶所執單契或華洋商道契、均應赴局登記、由局加蓋戳記、以資考核、業戶呈送單契登記時、應隨到隨登、隨時發還、不得留難壓擱、第三條、征收宅地稅循照條例、按年分上下兩期完納、每届查估時期、由局分區分段估定地價、作為標準、其估價辦法、以該區域內地畝所值之市價為衡、倘查估有疑義、不能遵定時、得付評價委員會評定之、評價委員會之組織另定之、第四條、估定各區地價後、隨時填發通知書、通知納稅人應納本屆宅地稅之數目、第五條、納稅人於接到通知後、依限赴局完納架給財政廳印收為證、第六條、納稅人對於所估地價、認為有不當時、得於收到通知書半個月內、敘明理由、申請重估、過期不得申請、第七條、宅地稅局對於申請人之申請書認為有正當理由時、即交由評價委員會重行評定之、第八條、宅地稅局對於申請人得傳知還向評價委員會而陳理由、並詢問一切、第九條、非納稅者不得為申請人、第十條、納稅人對於評價委員會重行評定之價格、不得以任何理由提出抗議、第十一條、應完宅地稅之區域、其已完丁銀漕糧等稅、得驗明串據、按數任應完宅地稅內減除、其減除數目、由局隨時通知縣署、以杜影射、前項應完宅地稅之區域、由局知照縣署備案、凡該區域內之地產業戶赴縣完納丁銀漕糧等、亦須將完納宅地稅之收據呈縣驗明、方得完納、其詳細辦法、由局會縣擬訂之、第十二條、各圖地產有應完納宅地稅者、有不應完納宅地稅者、有現時不應完納宅地、至地價及格時、即應完納者、除完納宅地稅已有印收者、其不應完納宅地稅亦須呈局發給免納稅證、以便完納丁漕時呈縣備驗、第十三條、納稅人於應完宅地稅、如有抗不繳納、及繳納不足額時、宅地稅局得申請該管官廳、按數追繳、至必要時、並得申請處分其地產、第十四條、業戶得向宅地稅局請求查詢該區域內地產上之種種事件、並查勘圖冊、其手續另訂之、第十五條、宅地稅局編造地畝估價冊公布發行、第十六條、地產有關係人、得向局請購地圖及估價冊、第十七條、本細則如有未盡事宜、得由主管官廳隨時呈請修正之、

警廳今日會議防務

淞滬警察廳嚴廳長、近以冬防開辦在即、際此戒嚴期間、地方防務、尤關重要、業已提出冬防辦法數條、定於今日(二日)午後二時警官常會席上、付衆討論、昨已諭令總務科用電話通傳所屬、依期准時列席與議云、

電請勿再扣用華商江輪

旅滬商幫協會、昨電南京當局云、南京盧總司令楊總參議劉參謀長鈞鑒、前為華輪停駛、外人一再增加運費、恐無已時、曾上巧電懇請孫聯帥酌放數艘、或由商等請該公司另派別輪行駛申漢、迄未蒙覆、茲為疏通積貨、商定三北公司、准派上游之長安德興等輪、行駛滬漢、務乞鈞座飭屬、勿再扣阻、以蘇商困、不勝感激待命之至、旅滬商幫協會通、商各口轉運公所、叩東、

交署定期宴新舊英使

駐華新英公使蘭浦生氏、於二十九日乘台斯配區軍艦來滬、現寓黃浦路禮查飯店、前公使麻利氏亦於昨晨乘滬寧車到滬、寓大華飯店、本埠許交涉使、為國際上酬酢起見、特定於本月四日中午在交涉署二樓設筵歡宴新舊公使、其他如丁總辦、傅道尹、朱監督、及英總領事巴爾登等均在被邀之列、

商總會反對英商大借欵

上海各路商總聯會昨為反對英商借欵事、發電數通、分誌如下、

▲致外財兩部電　(銜略)報載英商假欵五百萬鎊、以濟奉魯軍需、作為南下閱牆之費、幸災樂禍、助長內亂、蔑以加矣、鈞座當外交折衝之艱鉅、操全國財政之樞紐、務當迅提警告、阻止借欵、弭內亂於無形、保國脈於將來、吾國幸甚、

▲致英國僑商電　(上略)敝國不幸、迭遭兵禍、惟每一內戰之起、恒有內蓀外策之人、借欵輸械、從中挑撥、幸災樂禍、人道淪喪、實為遺憾、茲據報載、貴國商人假借五百萬元以濟奉魯軍需、作為閱牆之費、駭極怪極、竊念中英邦交素稱莫逆、貴國商界、鎊見明達、若使假欵果成事實、是貴國商人已明目張胆自居挑撥者矣、敝會為全滬華商所集合、貿遷往來、歡會宴敍、尤與貴國商界有密切關係、當此傳聞駭疑之際、特進忠告、請以商業邦交為重、停止借欵、敝會之幸、亦貴國之幸也、

商署委瞿鉞任浦東分區主任

淞滬商埠督辦公署、組設之初、即劃浦東之上海縣境及淞滬警察廳管轄區在內、以期在浦東從事發展、日前丁總辦業經委派該署機要科科長瞿鉞兼任浦東區主任、即行籌備、茲覓錄其文云、查淞滬商埠、地大物博、所有市政、亟應分區治理、就現在情勢論、除南市滬北、略具規模外、浦東一隅、烟戶日見稠密、商務亦漸繁盛、尤宜分設市政機關、實力整理、以期日起有功、查該科長籍隸浦東、鄉望素孚、堪以委任、兼充浦東商埠分區主任、仰即該員手籌備辦公所在地點、如一時經費未經籌定、准於該處塘工善後局內暫行借用、除咨聯軍司令部江蘇省長、暨令行浦東塘工局外、合行令委仰該員遵照妥為規畫、並將籌辦情形、隨時具報候核、毋負委任、切切此令、

商署擬募公債五萬元建橋

關於曹家渡建橋一案、醞釀已久、茲悉商埠督辦公署鑒於該橋、於曹家渡一帶市面、頗有關係、現擬先募公債五萬元、俾資早日興工、至所募公債、擬將滬西總捐作抵云、

納稅華人會函財廳索欵

上海公共租界納稅華人會昨致江蘇財政廳李廳長函云、逕啟者、本會應領國庫補助費一案、前經呈奉外交財政兩部核准、仍在蘇省國家費內按年撥給、並由陳省長轉行貴廳遵照在案、迭經函催、未荷照撥、雖本會同人緘默不言、其如三十萬市民羣起詰責乎、想貴廳長深悉本會為對外最要之機關、當日華府會議、會為政府後盾、最著勳勞、早為各國所注視、現時應為之事正多、不能再因經費問題、中止進行、而隳前功、為亟再行函請貴廳長務懇將上項補助費即予塡給發款通知書、俾便支領、再此欵前係領至十二年十二月止、其十三年起至本年十二月止、計共應領洋三萬六千元、茲併附陳、惟祈迅予設法照撥、並希見復、無任公感、此致財政廳長李、上海公共租界華人納稅會啟、

閘北反對保衞捐之激昂

昨日下午發生小衝突

閘北東新民路來安里全體房客、為同里總弄口茶水店顧氏拒付保衞捐、於昨日午前十時許、被該團拘去、全體房客憤激異常、特於昨日下午一時、在本里弄內舉行緊急會議、討論反對辦法、計到全里房客男女老幼三百餘人、正在開會時間、被拘之顧氏適回、並有一團警伴同到店、全體房客聞訊、即相率奔走、集中於本弄口、向該警訊問、詎該團警謂、「你們不付保衞捐者、請一致到團本部去」、於是全體房客怒髮沖冠、隨從該警前往保衞團、扶老攜幼、約計三百餘人、及至該團、見人數衆多、請推代表數人談話、衆不允、嗣由該團張雨亭出見、僉謂際此民生凋敝之時、生活尚虞不敷、焉有餘款再付保衞捐、況且孫總司令前已布告在案、衆口一聲、張難以對、旋又派團警將該人等引入捐務處、結果房客方面乃推吳經章陸濟昆黃星藩等三代表入辦事處譚話、其餘全體房客仍均鵠立門外、約譚一時之久、聞其結果、尚稱圓滿云、

中交指定代兌輔幣券機關

本埠中交兩行、鑒於近日輔幣兌價參差、市民深感不便、乃協議發行輔幣券、以濟市面、已於日昨正式發行、計中國發行者為一角二角五角三種、交通發行者為一角二角兩種、此項輔幣券係十進兌換制、如集滿十角可向各該本行或代兌機關兌換大洋一元、其未滿十角之零劵、中行已委託法大馬路六十八號鎰康、虹口吳淞路一四五九號怡和康、四川路二二九號和泰、南市大碼頭三二九號仁大等錢莊、分任兌換、交行則委託南市關橋南境德豐、英租界日昇樓慶康、法租界天主堂街永慶、虹口西華德路三二四九號聚康等錢莊為代兌機關、均照市以銅元兌大洋價兌換銅元、不折不扣云、

物華廠工人態度堅决

物華廠織工停工後、紓子間等均無工可做、昨日廠中闃寂無聲、並聞滬埠梵王渡一帶、及虹口一帶震華永昌等二十餘廠工人、曾於前日開一代表大會、對于物華工潮、議決三項援助辦法、(一)罷工工人至經濟不足時、由各廠工人捐助、(二)罷工工人盡其由各廠工人薦至各本廠做工、(三)於必要時、即以同情罷工援助、又聞該罷工工人將定期招待新聞記者、報告一切眞相云、

三新紗廠工人罷工

大晚報云、本埠楊樹浦八十七號三新紗廠工人、因要求該公司開革式老夫三人未成而罷工、綠十一月二十九日兩苦力因事毆打此三式老夫、事後均被判罰監禁西牢兩年、前日(二十九日)傍晚、夜作工人已有七百八十五人罷工、今晨日作工人有二千五百九十九人加入罷工云、

旋起旋伏之兩廠工潮

▲老怡和紗廠　楊樹浦路老怡和紗廠新廠、鋼絲車工人、因被西人無故剖洋二元、各間工人大憤、於昨晨一致罷工、事後至工會討論辦法、議決條件四項、向廠方交涉、廠方即派代表與工會代表議判、結果完全承認、工人隨即復工、茲將條件列下、(一)取消已罰工資、以後不准濫罰、(二)兩星期內停工者、賞工照給、(三)星期六晚延長工作、須加工資一分、(四)罷工日之工資、全日照給、

▲恒豐紗廠　前日(十一月三十號)下午六時、楊樹浦恒豐紗廠放工時、天已下雨、工人因無雨具、擁擠出廠、紛亂間、細紗間一女工、被看門巡捕毆打、全體工人大抱不平、即與巡捕理論、雙方大起衝突、工人出廠者、至工會開會、討論對付方法、廠方聞訊、派代表多人、到該會調解、工人即提出條件四項、(一)打傷女工廠主須給醫藥費醫治、(二)在醫傷期內工資照發、(三)各工友損失衣帽洋傘、全數賠還、(四)看門巡捕開除、工人認為滿意、遂未激成風潮云、

總工會函促招商解決工潮

本埠總工會以招商局罷工風潮、久延不決、昨特致函該局董事會促其容納條件速了工潮、原文如下、貴局罷工風潮、經久未決、此不特勞資兩方之不幸、亦我國航業前途之不幸也、原此次風潮之起因、由於貴局不知優卹被難船員、及忽視工友利益所激成、是非曲直、明眼人自有公論、上海海員工會以擁護海員利益為職志、哀死者之悲慘、生者之危殆、提出迫切之要求、冀貴局之容納、豈意貴局一意固執、毫不省悟、對該會代表、拒不接見、對正當要求、置諸不理、此種態度、豈得謂當、罷航停船等不幸事件之發生、實貴局自取其咎也、敝會對於此事之遷延不決、深為本國航業前途慮、尚望貴局明辯是非、權衡利害、顧全本國航權、慨然容納海員工會之正當要求、則風潮即可平息、水上利權、亦不致外溢矣、幸佈區區、幸垂察焉、此致招商局董事會、上海總工會、

紅卍字會組織救濟隊

紅卍字會南京聯合救濟隊、自濟江遇難後、該會一面辦理善後、一面再接再厲、繼續進行、已組織成立者、有皖北聯合會救濟隊六十八人、由俞崑濤督隊派員分駐蚌埠安慶南京各處、茲聞該會京津濟聯合隊亦經組成、即日由鄰靜存督隊南下駐寧辦理救濟各事、該會南京辦事處召集各會再組一隊、刻南京江寧徐州蕪湖當塗等分會、均有隊員踴躍應徵、一俟組成、即行分隊出發、該會並於蕪湖安慶南京籌設臨時醫院及收容所、又特派專員來申採辦醫藥器械七箱、運寗濟用、並聞該會總監熊希齡陶保晉等、函致雙方軍事當局、飭屬一體保護、以維慈善云、

美國駐華檢察官辭職

本埠美國駐華檢察官哈塞爾君、向美國政府辭職、已得美總統柯立芝批准、哈氏待後任到申後、即將離滬赴美、羅思恩格爾氏於一千九百二十二年二月二十一日被美國政府特派為駐華檢察官、審理美僑案件、今年三十七歲、曾畢業於思坦夫大學及南加立福尼大學、返國後於下次選舉時、當被選為羅思恩格爾檢察官云、

文匯報云、美按察使署檢察官胡薩、於數星期前向美總統柯立芝呈請辭職、現已批准、胡之辭職聞係應加州友人之請、擬回洛斯安其爾故里、於下屆選舉謀當選為縣檢察官云、至其遺缺由何人繼任、尚無消息、傳聞有二人均可望得此席、一在上海、一在美國、胡氏雖於十二月一日去職、但須俟繼任有人、方可交卸、胡氏現年三十七歲、生於美國舊金山、初為律師、歐戰時曾從軍赴法、一九二二年二月二十一日、由前總統哈定任為美按署檢察官、於五月間來滬就職、任事迄今、曾辦理巨案數起、如凱奈氏私運軍火案、能以美國法律、適用於私運軍火之美人、實開一先例、又如美按署書記卻油門盜用公欵一案、卒能辦到引渡、均其事之卓卓者、氏又與各當道合作禁止東方鴉片貿易、曾提出不少有價值之建議、氏於美國及菲律濱之最高法庭、均有出庭之權、氏又為美國律師公會加州律師公會、與洛斯安其爾律師公會之會員、並為上海各有名總會之會員、一俟在滬交卸之後、即將取道歐洲回美、約於明年夏初、可抵洛斯安其爾參加選舉運動云、

江永被難船員家屬昨日開會

江永被難船員家屬會、昨日假寧波旅滬同鄉會開會、推余華龍代虞洽卿為主席、報告開會宗旨後、即由海員工會交到廣州海員工業總聯合會慰問被難家屬電報一件、(原電略)次由余華龍代表虞杜兩君報告與招商局傅筱菴接洽經過情形、已允每一被難船員、撫恤大洋五百元等云、經衆討論良久、僉云被難船員每名須撫恤洋千元、被難而遇救船員二十八名每人須賠損失洋三百元、且與此次海員罷工事同時解决等情、結果議定於古歷十一月初七日開會取决而散、

市鄉行政聯合會之議決案

上海十九市鄉行政聯合會、於昨日下午二時開會、各市鄉董佐之到會者、為上海李平書、洋涇劉撝云、閔行吳馨、漕河涇楊福元、引翔鄉王增祐、殷瑞人、塘灣彭蔭喬、孫介凡、馬橋王益仁、顓橋施安生、北蔡俞秦、陸行李鴻勳、高行朱健庵、陳行朱繩武、畢新涇、塘橋王吉甫、三林湯福奎火旭升等、由會長李平書主席、議決各案如左、一件、本邑報荒請減糧賦二成、廳令不准、如何辦理案、公決、仍請核減二成、續行呈請、一件、請免預借十六年冬漕、省令不准、應如何辦理案、公決再議、一件、洋涇市塘橋鄉以開河經費帶征畝捐、應提征收處手數料、請本會公議案、公決、開河帶收經費、既無徵收費之先例、似難提論、一件、欵產處以十五市鄉保衞團經費不再擔任收放、請以後直接收取、並將帳簿洋元彙送本會案、公決、事關公欵、仍請担任、即函復並公推楊福元前往該處說明誤會、

市鄉議聯會昨開委員會

要求財廳免借冬漕

上海市鄉議事會聯合會、昨日下午二時、在凝和路也是園開委員常會、提議各案如下、一件、張祖潤提議否認上海總商會挽留前知事危道豐電稱與情翕合案、議決、上海總商會電稱前知事危道豐輿論翕洽、與事實不符、本會委員、有代表全縣十九市鄉之責、自應一致否認、並致函該會長傅筱庵君、嗣後對於地方長官、非舉明確切事實、或經多數公法團集議通過、幸弗擅以輿論兩字、任情褒貶、一件、提議反對財廳借漕案、議決、今歲秋收荒歉、民窮財盡、減賦尚難為命、何能額外加增、應移交行政聯合會、由各市鄉董佐聯銜電請省長、令行財廳免借冬漕、並請減賦、以蘇民困、末由該會代表朱文緯報告、參與反對宅地稅情形後、即行散會、

職工青年會宣告恢復

上海職工青年會成立於民國十一年秋、為有正當職業之青年同志所組織、嗣以各部主要職員先後因故離滬、主持乏人、在滬同志、僉謂徒擁虛名、何如解散、當將所有圖記當衆焚燬、以杜流弊、現各部重要職員次第回滬、多數主張恢復、乃於十一月一十八日召集原有會員、開全體會議、修正會章、重選職員、即於是日起宣告恢復、昨已分發宣言、通告各界矣、

市議會續開冬季常會

上海市議事會議長沈恩孚、副議長賈豐臻、昨致各議員通告云、敬啟者、茲定十二月二日(夏歷十月二十八日)下午五時、續開本年冬季常會、務請台駕撥冗準時蒞會與議、無任企禱、

寶山市鄉行政聯合會開會紀

寶山縣市鄉行政聯合會、於昨日下午一時、在新疆路事務所召集各市鄉總董董事鄉董鄉佐開緊急聯席會議、到者馮成袁觀瀾陸子英李仲言洪蔭祥等二十餘人、公推馮知事主席、討論(一件)本年十一月底應還寶山甲子下忙借忙賑欵、連利一萬八千三百元、現以收數奇絀、擬先還五成、其餘五成於一年內停利拔本陸續歸還、(議決)由縣署具呈向省公署請示、(一件)軍事倥傯、供應須籌、與其張皇倉卒、不若規劃幾先、請為籌議案、(議決)將地方歷遭兵災困難情形、向總司令部及省公署聲述、並推定袁觀瀾陸子英李仲言三君、為起草員、次並討論其他議決案、旋即散會、

組設職業指導機關之動機

本埠各界人士、對於現在畢業學生、未能就職者多、特設畢業生指導會、迭經開會、討論進行、昨有友人述及江蘇省教育會副會長黃任之氏、以現在時局紛紜、安定人心、首在使人人有職業、故他事可因時局而從緩者、指導職業、不可須臾延擱、現正草擬方案、先與重要人士、加以協商、即建議於淞滬當局、又聞顧蔭亭氏此次西遊、專注意於職業之調查研究、在滬欲辦此項機關、非空言所能補、擬俟顧氏返滬、商請擔任一部分職務云、

上海廣告學社幹事會記

上海廣告學社、於昨日午後一時、開第一次幹事會、仍假閘北新疆路華且公學為會所、討論廣告研究入手方法、該社幹事張可侶、主張由稿本研究入手、因稿本為廣告之靈魂、估廣告之篇幅、而無良善之稿本、猶城隍廟前之石獅子、徒然阻碍交通、無裨實用、張氏且主張批評現有廣告稿本與創造新式廣告稿本並重、討論久之、衆皆贊同、繼而研究批評與創造方法、歷時甚久、始散會云、

商品陳列所展覽會開幕

上海總商會商品陳列所第四屆展覽會、於昨日上午十時、舉行開幕禮、茲將各項情形分紀如下、

▲會場布置　會場設於總商會之議事廳、滿懸萬國旗、並護遊之上、交叉國旗、陳列所門首亦懸旗采綵、內部陳設、井井有序、並另印特刊、將陳設情形、洋爲圖表、參觀者可以一覽無遺、

▲到會人數　總商會方面、有傅筱庵、□□□代表袁履登、方椒伯、徐乾麟、葉惠鈞、等、工廠代表有陸星莊、顧洪亭、范大璋、蔣夢芸張榕軒等洋商團體來賓二百餘人、

▲開會情形　十時半、奏樂開會、由陳列所長趙乾麟主席、致開會辭、并報告籌備經過、次正會長傅筱庵代表致謝詞、副會長袁履登相繼演說、工廠代表及來賓均有演說、旋即攝影奏樂、由蔣保廉君引導參觀陳列所、商業雜誌社、并在場分贈商業雜誌、十二時許散會、

▲陳列廠號　鑄豐搪瓷廠、民新陽傘毛織廠、永泰陶器公司、榮華公司、瑞泰手帕廠、少年寶業社、明和廠、中華工業廠、南洋兄弟烟草公司、寶興和記製造廠、光華汽油爐廠、陶正昌號、新大陸陽傘廠、建新手帕廠、錢鱗記製造廠、濟生工業社、亨和協記針織廠、愛華瑞記香皂廠、星華襪廠、克達絲毛紡織廠、達豐染織廠、仁昌永廠、利永公司、南陽香皂廠、勝德織造廠、平湖孫誘雲號、馮强樹膠廠、協順昌銅器號、泰康公司、森林廠、卜隱廷號、永宜廠、一心牙刷廠、天廚味精廠、宏生織造廠、金錩香粉紙廠、中華凰記玻璃廠、光明電器玻璃公司、鴻興絲襪廠、震隆棉織廠、家庭工業會、三星棉織工廠、亞西實業社、振藝玩具廠、維大號、隆興皮件廠、兄弟工業社、華福帽廠、三友實業社、冠生園、維綸織物廠、華東織造廠、華興工廠、陳源興號、隆興祥號、啟文廠、怡昌製皿廠、

▲寄售廠號　麥加利公司、中國化學工業社、張裕釀酒公司、五洲固本皂藥廠、永和實業公司、先施公司、大陸藥房、協昌玻璃廠、天然製墨廠、浙江龍泉瓷業工場、東方美術公司、德和廠、足安廠、寧波立興織造廠、常州王大昌號、杭州都錦生、隆記玻璃廠、五星玻璃廠、模範工廠、雙輪牙刷廠、星星牙刷廠、久大精鹽公司、漢口鄭榮記廠、福建一團春華生化製公司、大同罐頭食品公司、惠華公司、華澤之養蜂公司、國華公司、增盛蘇線廠、民德紗帶廠、鎮江裕興紙傘廠、新華工業社、甘肅織呢公司、嘉定吳公順廠、嘉定吳滿記廠、大中國百貨公司、陸新記革織廠、錫西玩具廠、常熟新華社、中華協記餅干公司、中華國產公司、太倉縣華廠、雲南祥和莊、九福公司、中央製藥公司、求是製藥社、太平洋藥公司、華西大藥房、種德園、耀明機燈廠、益中機器公司、怡和公司、如皋醫華齋、

國民黨上海登記消息

國民黨上海登記委員會、昨日發出登記表三千一百餘份、收到登記表除各區分部不計外、凡五十餘份、爲以來會接洽者十分擁擠、應接不暇、其忙碌情形、爲以前所未有、又該會第二次全體職員會議、於昨日下午四時開會到朱義權葛建時張振亞吳開先陳家鼐徐弘士張衡彬王師道厲慶樵古漢忠鍾富元等二十餘人代理主席朱義權、先由主席恭讀遺囑、繼由葛建時報告常務會議議決事項、文書股指導股登記股相繼報告各該股辦事情形、次討論、(一)指導股職員辦事時間、議決指導股職員、每日必須到會一次、時間由指導股自定、(二)登記股職員辦事時間、議決登記股職員每日必須照規定時間到會、時間由登記股自定、(三)登記與指導股之關係、議決凡來會登記者概歸指導股接洽、然後送至登記股、填表手續亦歸指導股指導、(四)職員請假問題、議決非有特別重要事故、不得請假、請假二日以上、須請人代理、議畢散會」、

昨日三官會臨時市場之盛況

昨日爲三官會期、大南門外沿中華路北、自縣商會門首起、西至民立中學門首止、路之兩旁、陳售農具、暨一切動用傢具、無不悉備、該會每年三次、爲舊歷正七十等月之二十七日舉行、三四日前、沿路器具多已陳列、因天雨關係、生涯不旺、昨日放晴、又爲會期末了一日、故覺更形熱鬧、華商電車經此、亦開慢車、一區三分署、復多派崗警、以資照料云、

自來水公司通告用戶保護水管

本埠公共租界自來水公司、以近來天氣日漸寒冷、各處自來水管、若不預先設法保護、每致凍裂、現特通告各用戶、須各自將地面上所裝設之水管、用稻草或其他代替品包蓋、以免與冷空氣接觸、而遭凍裂之損失云、

商務書館卅年紀念鐘鑄成

上海商務印書館總務處同人會、以本年公司卅年紀念、曾於九月間議決、致送紀念鐘一座、惟以鑄鐘手續較繁、歷三月始得告成、日昨舉行紀念鐘落成禮、同人會由全體執行委員代表致送、公司方面由李經理拔可代表接受、上午十時、由委員長胥以恒鳴鐘九下、次委員莊適三朗讀頌辭、公司代表李拔可答辭、再次副委員長朱稱祥鳴鐘九下後攝影、以留紀念、並聞該公司總務處以後辦公起息、即用此鐘爲號云、

兵工廠定期試砲

淞滬蘇常鎮揚戒嚴司令部昨發布告云、爲佈告事、案准上海兵工廠函稱、敝廠修成舊砲、是否合用、自應先行試驗、茲定於本年十二月三四兩日、每日自上午十時起至下午四時止、在高昌廟本廠空地試放舊砲、請即佈告周知、等因、准此合行佈告周知、仰各界人等一體知照、屆期如聞砲聲、切勿驚惶、致自驚擾、此布、司令官李寶章十二月一日、

紅茶　爲我國特產、每年出口數約六七千萬元、歐美人士莫不喜之、蓋紅茶性溫和而無刺激、能解渴消食、助肺生津、極爲有益、誠飲料中之上品、本公司用科學方法特製衛生罐茶五種、裝璜美麗、耐久不變、現於舟車旅行、親友餽送、更爲相宜、如蒙光顧、極表歡迎、

價目
牡丹牌每磅一元七角半
花藍牌每磅一元二角半
孔雀牌每磅一元
寶星牌每磅七角
荷花牌每磅五角

經售處　先施公司　永安公司　新新公司　麗華公司　各京貨店

外埠寄費每罐二角

上海江西路六十七號　華茶公司啓

冠生園製　牛髓餅乾　滋養補體　多方試驗　功力偉效　早晚適口　點心尤宜　每罐一磅　價洋五角

◀九畝地老店　棋盤街總店　南京路支店▶

美麗真記川菜社

▲新增便飯小吃麵食點心廣告

本社向在三馬路浙江路口開辦已歷十餘年矣、久蒙各界贊許、已於本日前今以滿座、以致大設……（小字不清）……每客一角五分、晚餐六角、……每日上午十時起至下午十時止、……

松太燭業工人因徵收會費衝突

松太燭業工人、要求加薪問題、迭誌本報、嗣悉燭業方面已議決甲等工人每年增加八元、乙等每年增加四元、以免不得再生糾紛、全體工人表示贊成、詎某方忽發生向工人徵收會費、多數工人以所定會費年納二元、爲數太鉅、現松太兩帮有工人四五百名、此項會費共有一千餘元、實非正當用度、是以全體表示否認、間有一部分贊成繳納、致雙方爭鬨、當時桌椅飛舞、秩序大亂、經崗警到來、將行兇楊某等拘入一區二分署、以還核辦、聞工人受傷者計有四五人、亦已送入醫院云、

商署發給收買控江路地價續聞

淞滬商埠督辦公署建築控江路、收用民地、飭由上海縣轉令縣警察所、按畝給價、已誌前報、嗣以丈量地畝稍有出入、而所給價銀、如十一圖地地方、按之現市、相差甚鉅、經鄉董王申甫請求督辦署、予以改正、故該項價銀、停止未發、昨日縣警所已得督辦公署將改正一覽表發下、聞定於明日(三日)前往該鄉鄉公所、按照表列價銀分發云、

工商學會會議日人鎗傷華人案

—決定對付方法五項—

崇海旅滬工商學會、於昨日下午四時、召集臨時緊急會議、到職員顧明達、陳兆桓、陳逑、陸吉夫、及該會法律顧問張飛熊律師等三十餘人、公推主任葉冠千主席、略謂日人山杉駿之介鎗傷同鄉黃阿大、已成殘廢一案、日領僅判被告罰洋五十元、對於原告損害費、毫無提及、未免太蔑視華人之身價、雖由本會及通如崇海同鄉會致函交涉員抗爭、與法律顧問進行、日領終不置問、而黃阿大苦況萬分、如何維持、應請諸君切實討論、最後議決、(一)仍請法律顧問張飛熊律師及原辦是案之劉相律師迅速依法進行、(二)再函交涉公署請其向日領嚴重抗爭、(三)函請各路商界總聯合會議董潘冬林君援助、(四)暫由本會與通如崇海同鄉會設法維持黃阿大生活、(五)請各界主持公道、議畢散會、

三帮肉業會議加認屠宰稅

滬蘇三帮肉業爲屠宰稅事、昨午在香雪堂公所會議、到二百餘家肉舖代表、公推錢福生主席、宣布開會宗旨、並報告三帮承辦屠宰稅之經過、略謂上海縣公署前准江蘇教育經費管理處飭將該稅充作教育經費、上月承辦滿期、特函縣商會轉囑酌加認額成數、以維教育、我三帮原推經理屠宰稅代表趙坤榮、正以辦理該稅諸多困難、同業積欠既多、籌墊應解稅項又鉅、而三帮肉業又無具體補救辦法、不堪代公受過、堅請告退、挽留無效、而省處縣署嚴令催加、急於星火、爰經全體改推榮甯和君爲認稅主任、代表同業請求官廳顧念商艱、酌減新增認額成數、未獲邀許、最後磋商、結果酌加全數一成半、業由縣商會轉繳保証金、蒙省處縣署體恤批准、請議辦法云云、當經磋商良久、允爲勉力担任表決通過、並議決自陽歷十二月一號起各照新認稅額繳稅、以資劃一、而維稅源、末復議定各項辦法而散云、

艒艒船內男屍驗明確係被害

徐家匯西官橋河塘內、發現艒艒船一只、內有男尸一具、經警署令飭廿八保六圖十六圖兩地保、投報地檢廳候驗各情、已紀昨報、昨晨十時許、該廳委派劉檢察官沈檢驗員等、乘車下鄉、即至該船上勘驗得死者年約三十餘歲、服式似爲江北人、頸項上圍有腰帶一根、將帶解脫、被勒傷痕殷然、委係生前遭人勒斃、遂填格拍照、判由堂棺殮厝埋、劉君又搜查船上、發現木梳香油等婦女應用物件、察其形跡、似爲謀殺親夫、蓋以既有婦女用品、而無其人顯係該男子死後潛逃無疑、是以地檢廳業已命令警長楊德山督率幹警、嚴密偵查嫌人、以憑澈究、

營救會派代表慰問被拘者

陳秉寬待兌保釋

上海各界營救被捕市民委員會、昨派龍樹藩劉曉浦二人、前往龍華軍法處慰問在獄諸人、除許畏憲等三人已保出外、尚有李花白胡良政韓琳元吳權林學桂李祖善周祖武喩秋全陳秉等、聞諸人不日可悉保出、又四川學生陳秉寬、因講演被捕、解往軍法處、經司法官審訊後、以其年幼、准伊兄陳秉德保領回去、現陳君正從事具保云、

電線中斷擊傷小孩

昨日午後二時許、地方廳西首廳西路華商電汽公司電燈線一根、忽中斷墮地、適有十餘齡之江北男童赤足經過、誤觸足踝、人即倒地、幸由該處造屋工人拾取木植、將電線挑去、該童得保生命、但頭顱跌破、遂經人送赴醫院醫治、所有電線即經該公司派匠修理恢復原狀云、

汽車夫開車不慎判罰

汽車夫趙寶成、於前日駕車至本埠法租界陸飛路寶隆路口、司機不慎、將婦人屠華氏撞倒受傷、由一〇九號華捕查見、將趙及傷人帶入捕房、昨解法公堂請究、先據一〇九號華捕稟稱、是日被告由南朝西、因誤走路線、以致肇禍等語、又由原告屠華氏之夫屠阿四上堂稟稱、妻子在寶隆路四百六十號施公館幫傭、是日出外購物、致被撞到、現在醫院尚未痊愈、故不能到案、求請訊究、趙寶成供認自不小心肇禍求宥、中西官判罰洋念五元充公外、再賠原告醫費洋念元、

誘賣女子敗露

客民顧如貴之女顧大銀子、(十三歲)前年童養與閘北新民路同鄉盛殿貴爲媳、不料該女於本月十七日出外購物、在路上被匪魏安記夫婦引誘至荒地上、即用麻袋罩住該女頭面、又用棉花塞口、裝入竹筐內、扛至楊樹浦八埭頭地方機關內藏匿、越日領至該處賣買人口之茶館上價賣、該女遂大呼救命、由傍座茶客報警、將魏及該女一併拘署、申解警廳、飭傳顧如貴盛殿貴等到案認明、發科訊供處罰、於昨移解地檢廳、判令押候究辦、

新郎乘汽車撞傷江北婦

住居本埠美租界地方、向在郵局供職之錢姓子、訂期昨日迎娶南市薛家浜久安里陳姓女爲室、於結婚後旁晚時、新郎新婦同乘四九七七號汽車、由南市外灘至坤宅謁岳、不料行經南市外灘小東門橋邊、適遇拾荒之江北婦人鄭袁氏、肩背拾取之草荐等、在途行走、汽車夫姚祥林、駕駛不慎、誤將該婦撞跌倒地、以致碾傷左腳脊、當肇禍時、又波及後面威金堂(閘北市公所打樣)所乘包車、撞傷車輪、人雖被撞跌出、幸未受傷、由崗警聞知到來、即將汽車扣住、連同一千人證、帶入一區警署、詰得鄭袁氏稱、年二十一歲、江北人、拾荒度活今被汽車撞倒碾傷腳部、不能行動、當察得該氏傷勢重要、飭即雇人力車先行送往紅十字會南市醫院醫治再核、姚祥林暫留、新郎新婦因汽車被扣、另雇馬車一輛、換乘後、始前往舉行謁岳、一時圍而觀者頗衆、

三俄人行劫

▲滬江大學學生劉懷、於上月念七號下午五時半、由外歸校、雇坐黃包車、經過軍工路、華租交界處、突被俄國人三名、攔住去路、搶刦身畔所藏之鈔票洋四十元、自來墨水筆二支、中國紅十字會証書一紙而逸、刻經該生回校報告、前日由校函請捕房查緝、

賭牌九被拘

▲常熟人唐壽山、高順卿、徐庚生、陸與華、倪雲峯、劉巧林等、昨日同在唐家弄三百廿六號門牌屋內聚賭牌九、被一百七十一號西探查悉、往將唐等六名、連同賭具、一併帶入捕房、候稟請捕頭核辦、

草繩廠失火

▲滬南高昌廟協記草繩廠、昨日午後三時餘、不戒於火、登時烟霧瀰漫、幸救火會近在咫尺、立即驅車前往灌熄、僅燬房屋一間、事後由該管警署派員傳到該廠主費協明諭候查明起火情形再核、

盜竊案併誌

▲無錫人楊春根、因行竊王文娟之腳踏車一輛、被捕獲解公共公廨、判押候傳伊母到案再核在案、昨晨復訊、據楊之胞姊廿楊氏投案訴稱、伊母因病不能到堂、請求從輕發落、中西官得供、姑念被告年輕初犯、判交廿楊氏領回嚴加管束、

▲過犯張洪生、前日下午掩入日克路六百八十九號門牌吳含賓家圖竊、被吳撞見、扭入新閘捕房、昨晨解送公堂、經中西官訊明、以張屢犯不悛、判押西牢一年、期滿逐出租界、

▲甬人陳阿卿、前日在南京路永安公司綢緞部竊取值洋十四元之花緞丈餘、圖逃、當被該公司內之陳阿四瞥見、鳴捕將人贓拘入老閘捕房、昨解公堂、經中西官訊供屬實、判決陳阿卿押西牢兩禮拜以儆、贓交失主領回、

▲本埠東西華德路二千另四十四號門牌振餘鐘表店、於上月十一號夜、被賊撬門入內、竊去銀表三百七十七只及銀洋鈔票一千一百餘元逃逸、值價計洋二千一百餘元、當經報捕、由探緝獲竊犯韓有順徐芳竹兩名、解經公共公廨訊押候查在案、茲由被告等供出有表六十只、銷贓與新閘路九號門牌常州人王小狗處、故於前日由西探等往將王拘獲、並抄出此項銀表、轉售與福建路三百另二號門牌蘇州婦人趙張氏、復往將氏拘獲、並搜出原贓、一併帶入北山西路捕房、昨晨解送公堂、據中西探目上堂稟明前情、請求展期併案訊辦、中西官略供、判兩被告各交三百元保、候下禮拜二併案解訊、

▲陸石良前日串同趙明、至本埠法租界鄭飯然家竊取當票等物、當被包探查見、將陸趙二人及關係人田友文田成福羅金水等一併拘入捕房、昨解法公堂請究、中西官判陸押一個月、趙押一個月、田友文罰洋十元、田成福罰洋二元、羅無干開釋、

行劫押西牢

▲盜匪甬人陳雲生、因於上月一號夜九時、糾黨持械刦虹口菜市街二百二十六號門牌婦人蔡朱氏家衣飾銀洋逃逸、於上月十四號晚八時半、在白老匯路兆豐路附近、被匯山捕房包探查獲、昨晨由捕傳同原告、將被告押解公共公廨、並將呈出一部份原贓、及在被告身畔抄出實彈手槍一支、呈案請究、據原告蔡朱氏上堂稟明、於上月一號夜、被盜九人、各執手槍、來家刦去值洋一百元之財物、惟盜匪面貌、當時未能認清云云、詰之被告陳雲生供稱、手槍係由不相識之四五人塞在我衣袋內、實非已物、並延律師到堂代辯、否認糾衆搶刦、經李襄讞得供、商諸英副領事、以証據確鑿、判陳雲生押滿西牢五年、期滿帶堂再核、並逐出租界、而英領則判處被告徒刑十五年、贓給原告領去、

盜匪刦蛋行

▲海寧路二百七十九號門牌徐瑞鑫所開之蛋行內、於上月二十九號晚九時三十五分鐘、突有盜匪九人侵入、一盜在外把風、餘盜各執手槍、嚇禁聲張、當將值洋三百五十餘元之金飾銀洋刦取呼嘯而逸、未曾鳴捕、嗣經事主據情報告虹口捕房、請爲查緝、

帶烟土罰洋

▲本邑人朱仁生、於前晚身帶烟土一包、行經新閘路、被二百九十三號俄捕查見、帶入捕房、昨晨解送公堂、經中西官訊悉朱帶土已非一次、因判罰洋一百元充公、烟土沒收、

混當假手鐲

▲南翔人王阿桂、昨日手持假銀手鐲、至海寧路二千五百三十三號門牌翁奇正所開之押店內、希圖混當洋六元、被翁察破報捕、派探周榮生與一百七十一號西探往將王拘獲、連贓帶入匯司捕房、押候解送公堂請究、

招領女小孩

寶山縣彭浦鄉東南區保衛團團丁、昨在大統路查獲女孩一口、年十歲、姓楊、名根女、隨父由江北來滬、母已死、頭戴藍線帽、身穿灰布夾衫褲、已送慈善團留養、招家族認領、

公解民事案

昨日公共公廨訊理民事訟案、併誌於下、

▲朱唐氏延朱頌椿律師控朱孝氏不給儲蓄存欵案、堂諭、改期仍飭中南銀行儲蓄部主任到案訊問再核、

▲陳雲生控方招生顧雲良不理抵款案、堂諭、准繳萬福律師十一日請求照准、

▲王念波控郁竹生不還欠款案、堂諭、准王念波具領拍賣之款、

▲吳元林控殷國田不還借款案、堂諭、原告不到註銷、

▲錢阿福控郁凌不理欠款案、堂諭、着被告償還原告洋一百四十三元九角、並負堂費、

皮貨業

老祥泰貨皮局　十月十六日起　大廉價一月　另加贈品　隨貨附送　貨價不合　包退還洋　拋球場南首　馬路口　電話中央八六七　九八七

鄭祥泰貨皮局　上海拋球場南首　電話中央二三九　蘇申兩店　十月初一日起　大減價一月　蘇州西中市

天昌祥貨皮局　小世界西首　電話南市一二四　十月初六起循例大減價一月　貨價不合　包退回換

蚌埠二馬路　合盛祥皮局　敝莊在泚數十餘年不惜鉅資親往西北口外揀選原莊各種粗細皮貨　特聘技師精心製造　添設分莊　一律照碼　今為推廣營業　批發出售　歡迎主顧

張家口分此　大慶祥貨皮局　新北門內舊校場中　電話南市五七〇號　本主人係張家口人故對於皮貨一道有根底親自赴地採辦　本局以定價低廉　特別大廉價一月　君不信請來一試

唱機業

四馬路上海丹桂第一台東壁　百麗唱機公司　新開大廉價　本公司自製鳳球牌式唱機　廉價經售唱片　特別備如蒙惠顧　誠一律歡迎

百勝唱機公司　經售百代　物克多　高亭　唱片　南京路七二號　電話中央九六八

煤業

宏興煤號　虹口漢璧禮路永祥里西一弄　電話北九百八十二號三千七百零八號　有海豐有紅奇　貨道地價便宜　此天氣已及時　請諸君一試之

柳江白煤　各煤號均有經售　如蒙惠顧　新閘路B一五四號　本公司現送貨到本埠每噸售價十七元　電話中央四六九六號　華商柳江煤礦公司啟

古玩業

長青齋流通貨幣處　本主人收買各種古錢奇特銅元紀念金幣銀幣以及屬於錢幣之各種美品　售價亦可　寓英租界孟納拉路八百念九號香港橡皮公司樓上

星卜業

上海滬北虹江路新廣東街七一號　梁大申大六壬　大六壬課　種子良方　陰符天機　英雄進退　河洛卦命　太乙演算　異人秘授　請問前程　奇門選吉　陰陽地理　占算至靈　梁大申啟

油墨業

崎嶇新溫廠　江西路三和里　油墨到滬　電話中四八一九　該廠為寰球最大之印刷油墨所　製造石印鉛印膠版油墨　各國商埠印刷界所用各色油墨　向蒙許可　價廉色美　請試用便知不謬　一律歡迎　總代理發隆洋行

水菓業

上海　慎豐水菓行　河南路南京路口德陽壁　本行專辦四時鮮菓　魁栗美不勝收　茲擇於本月初六日開幕　大廉價一月　如蒙光顧　無任歡迎

絲棉業

絲棉減價　本號對於絲棉一項向所研究　發售各種杭綿　擴張營業起見　特減價一月　以上海法界帶鉤橋鼎昌絲棉莊

久大絲綿廠　特別廉價一月　冬令禦寒絲綿性溫軟　本廠自運杭綿最宜　價廉無比　二馬路石路東首便是

大成　老號新北門內老街南首　分號英租界帶鉤橋北首　絲綿大廉價　冬令禦寒妙品　惟我絲綿獨步　價廉物美　如蒙光臨　不勝歡迎之至

襪業

上海新開　交通襪廠　山東路帶鉤橋金隆街口鼎陽觀對面　十一月初十開幕　特別廉價一月　本廠經售各種襪子　特點是無半點毛病　各種化裝品　美門牙粉　批評可稱價廉物美　誠難得之特點　請君從速

染織業

緯明染織廠　本廠所製各種染絲光紗線布匹　今因發展營業　各廠號惠顧請至英租界南京路西首九江路六十號可也

中西醫業

旭昇醫院　亞東醫院　上午送診　貧病給藥　統治內外女科　院長陳旭昇

法國醫學博士　楊延年　診所法大馬路東自來火街口　電話中央六六八二　上午九時至十二時　下午二時至四時　門診例五元　出診十元

許永安專門瘰癧　新小東門內天官坊九十五號精一堂是　本醫士臨診一概包醫

負責花柳膀胱除根　永安街口靶子路北河南路口　留學醫士張秋朋

梁寶衡　醫學士　黃瑞璋　女醫士　統理內外各科　特治皮膚花柳　專理產婦人科　新法接生　南京路虹廟

好福音　復飛路三六九號　電話西三七九九　本所主任留美醫學博士許鳴之

沈雲扉醫生　門診下午一時至三時　大自鳴鐘西首　白克路永年里　電話西五七八

濟安堂眼科醫院　北四川路橫浜橋阿瑞里二號　禮拜日下午停診

朱榮錦醫師遷移

無錫　張伯蓮內外大小方脈　門診上午九時至一時　在高昌廟西　夫王叔雅授

世醫　耿湘波子心柏　幼科分診所　設於英租界愛多亞路大世界西首

五金搪瓷業

中華珐瑯廠　小西門外新馬路橋　電話南市七七九號　精製各種器皿搪瓷招牌

一樣要買面盆　落得去購國貨　●金錢牌面盆●式樣新頴●經久耐用●　上海金錢搪瓷公司　事務所老北門大街計家弄口

永昌泰五金號　河南路三四七號　電話中央二九四　本號專運歐美五金雜貨　匠器具螺絲鐵釘　各式洋刀剪刀利器汽鎗零件　發價廉物美

理髮業

梁燈記男女理髮店　聘請港滬上等名師巧手剪髮　大陳設幽雅　招待週到　每本一元　諸君光顧　四川路海寧路口西首念五號

華洋男女理髮所　北四川路愛普盧影戲院北首　六十五號永泰元烟行樓上　本所特設男女理髮室各一所　聘請名技師專理男女頭髮

按摩術

圓虛道人按摩　圓虛道人按摩損傷內外雜病　西武昌路十四號

工業原料業

增裕工業原料藥品號　北河南路南成大弄第一千零十號　電話北二九八四　本號專門經售各廠工業原料及備批發

野味業

唐萬源記醬鴨野味號　新開　本號聘請名師揀選上等香料精製各種醬鴨醬雞食品　上海英租界東新橋浙江路東首

廣告業

中國商務廣告公司　北四川路A二二號　電話中央八七一〇　承接登載商務印書館出版各大雜誌及圖書之廣告並經理代登外埠各大日報之廣告

工商

●百勝唱機公司多至廉價

南京路三七二號百勝唱機公司、經售百代物克多高亭三大公司出品唱片、行銷各地、營業殊稱發展、緣以是項唱片、發音淸晰線亮、素爲社衆所讚揚、今以時近陽曆冬至節、各界正須採備高尚娛樂器具之際、用以娛樂、或以此互相饋贈親友、故該公司特備有大批優美唱機、以及最近吸收京津名伶唱片、專供各界之前往選購、售價特廉、以示優異云、

●安樂園運到大批「實地靈」

「實地靈」藥片、爲奧國醫學博士施太諾氏發明、有返老還童之功效、滋補之聖藥也、早已風行各國、近則中國人士之服食而得到奇效者、所在皆是、故病家信仰之心、亦與時俱長、武昌路安樂園酒家藥品部、茲以此種藥片詢問者日衆、特由德國可文拿藥廠辦到大批貨物、藉資應市、價洋每瓶五元、茲以開始發售、暫收八折、以廣招徠、

●華商烟草公司三週紀念

中國華商烟公司開辦以來、營業日廣、生意殊形發達、近且擴充製造場、建築業經告竣、誠我國實業界曙光也、竊我國銷流捲烟、爲數甚鉅、外人利用時機、輸入不少、利權之損失、不可數計、自五卅案起、驚醒國人、高唱中國人吸中國烟之說、國貨烟草、始達暢銷之地位、而該公司復於製造上、研究得宜、價廉而物美、故能邀社會人士之歡迎也、昨日爲三週紀念、在華德路工廠、開會慶祝、門口四週、圍以生花、並以電燈結成「慶祝三週紀念」六字、國旗黨旗、高懸空際、狀極堂皇、是日到廠參觀者、芺爲擁擠云云、

●美術書法名片

名片爲社交之要品、本埠南京路上海美術供應社、素來精研美術、此次該社美術家費無數時光、對於美觀方面、詳加考慮、最近特發明新式美術字體十餘種、專以代印名片、式樣別緻、可謂海上無匹、代書連做鋅版並贈名片一百、每件祇收洋二元云、

●西華眼鏡公司開幕

廣東澳門西華父子眼鏡公司、係數十年之老店、聲名素著、後設分公司於杭州、營業亦甚發達、今更擴充營業、復設支店於虹口北四川路六號西武昌路口光學專家驗目配鏡、各種器械、俱屬最新發明裝飾亦甚輝煌、聞已擇於十二月一號開幕、備有優待券分贈各界、並特廉價一月、以示紀念云、

電影

●美人計徵詩

大中華百合影片公司因鑒於國產影片之勢力、未能推及國外、終無發展之希望、用是特發宏願、耗十萬金之鉅貲、糾數十人之腦血、攝製古裝「美人計」一劇、籌備經年、今始着手開攝、昨日該公司發出爲「美人計徵詩」云、中原逐鹿、爭地遞復爭城、三國論才、生瑜何必生亮、每詠月明星稀之章、輒不勝斷瓦頹垣之感、乃忽於腥風血雨之場、特多滴粉搓酥之雅、此美人一計之可以膾炙人口也、綠羅市訂劍壓胥張、英雄入我彀中、濁濁來卿裕底、遂教偶强老奴、低細玉鏡之台、過靡少女、曬倨鵝絲之帳、兩行紅粉、晝作戎裝、一介書生、翻成囚役、洎夫宮砂初試、藕澤微開、痴龍嬌鳳、別有開情、黎樹海棠、莫非佳偶、可憐阿母之恩、固不如將軍之寵、周郎妙計、但賠夫人、玄德庸才、儀來艷福、佳話流傳、至今懷想、本公司現卽本是閒撮「美人計」一劇、製服則按部就班、絲毫不紊、選才則五雀六燕、銖兩悉稱、所望海內外繡虎奇才、雕龍妙手、寵以詩歌、被之絃管、本公司略備薄酬、聊答雅意、其例如左、

文體不拘詩詞歌賦分國內國外二組錄取、截止收卷期國內二十五天、國外四十天、首名各贈現金五十元、次名各贈現金三十元、三名各贈現金二十元三名如下、各贈種種美術品、藉留紀念云、

出版

●英文習語大全再版特價

最近出版界中、新出英文習語辭典兩種、其一爲英文習語大全、其一爲標準英文成語辭典、均由商務印書館發行、習語大全、包含習語四萬八千餘條、用英漢文對照註釋、合於高級應用、前次出版時、曾售特價、不久卽行銷盡、茲聞再版書業已印出、仍由該館發售短期特價、每部四元、陽歷本年底截止、英文成語辭典則合於中級應用、每部特價一元、截止期亦爲年底云、

●有美堂潤單彙刊二集出版

上海南京路有美堂、前曾編印金石書畫家潤單彙刊第一集、包羅宏富頗爲藝林稱道、然遺珠之憾終不能免、近日已將新編潤單彙刊第二集出版、第二集較第一集篇幅加多、書畫名宿、如吳昌碩、顧鶴逸、馮夢花、朱彊村、樊樊山、王一亭、鄭蘇戡、張仲仁、羅雪堂、章太炎等各名家、無不搜羅殆遍、計一百七十餘人、且印刷精良、在藝術上實占有書畫史參考之價值也、

●賸粉殘脂錄已出版

賸粉殘脂錄一書、係前著歇浦潮之海上說夢人朱瘦菊先生之傑作、內容旖旎婉膩、淋漓盡致、書共四十四回、都三十萬言、回回均極精采、實爲不可多得之巨構、且瘦菊先生、近來潛心電影事業、不事小說、故此書尤不可不讀、現由四馬路大東書局出版、全書四冊、閱定價一元六角、實售一元一角二分云、

●國貨介紹彙報三十八期出版

沈家灣承天中學汪勵吾周介天二君主編之國貨介紹彙報、第三十八期昨已出版、報紙郵費、不取分文、函索者用中國報紙封『我習用國貨』五字、直寄該校或吳淞路底該館、卽當寄贈、又聞該報於昨日起、在上海總商會商品陳列所國貨商場內、分送各界云、

●天天公司跳舞指南再版

英大馬路大慶里西天天運動器具公司跳舞指南一書、原爲朱梅卿君所撰述、內容豐富、解釋詳明、久已膾炙人口、故購備者極形踴躍、尤以外埠大批函購不絕、發售以來、頗受各界歡迎、不到一月、五萬冊之書、均已銷罄、後至者往往向隅、深以爲憾、現該公司有鑒於此、特再版五萬冊、現已完工、准於明日出售、聞售價低廉每冊四角八分、外埠函購當卽寄奉、郵票十足代洋云、

藝術

●進德季刊出版

中華書局同人進德會編輯之進德季刊、現已出至第四卷第二期、印刷精美、材料豐富、非會員可向靜安寺路中華書局總廠內該會總務部索閱、本埠每冊附郵花一分、外部二分半云、

●天馬會將舉行第八屆展覽會

昨日(卅日)天馬會在靜安寺路邵宅、舉行臨時會議、到會者有江小鶼、劉海粟、王濟遠、汪亞塵、錢瘦鐵、滕固、並有新會員邵洵美、徐葆炎、高樂宜、顧蒼生等列席、當時歡迎新會員後、卽議決籌備第八屆美術展覽會、推舉王濟遠爲籌備主任、地點假靜安寺路一百二十四號爲會場、日期定十六年陽歷元旦起舉行十日、詳細辦法、不日可通知會員、聞該會內部大加擴充、此次開會、當另有一番盛況云、

游藝

●記裨文女校游藝會之盛况(續)

勞蘭女士

(四)陳張二君之京劇空城計均老練平穩、陳君咬字微有甬音、尚稀他疵、商人玩票、能趨斯境、已非易易、(五)經驗英文劇、謂美國老婦馬夫人「毛志競女士飾」有女四、長曰美格、「林佔慈女士飾」、次曰菊兒「楊素琴女士飾」、三德培「樂碧秋女士飾」、四哀梅「鄭懷美女士飾」、一日姊妹四人、商得其母同意、將日常工作、交母代庖、限以一星期爲各種游戲之實驗、及星期六、其母諭以今天應輪渠休息、於是外出赴宴、衆姊妹乘母不在、亦在家效尤宴客、因烹飪大意、鬧出笑柄云云、是劇情節、淡弱無味、而各演員操西語極流利、尤以飾幼女者爲最嫌小伶俐、天眞爛漫、令人羨美不置、其表情妻態、則推林女士爲最、(六)劉鈺女士之鋼琴獨奏、爲全會生色不少、疾如連秋驟濤、渾驪若水、徐似獨釣聽月、撥指如雲、洵琴中之聖手也、(七)滑稽一劇說白、全用京語、雖屬勉强、然以南人於短小時間練習北語、能在大庭廣衆之前、以之表演、固大不易也、該劇本事、爲銀行副經理陳愼之「高心畬女士飾」、爲社會惡習薰染、納妓爲妾「萬敬賢女士飾」又以父「李會文女士飾」母「包文俊女士飾」姑「楊月綏女士飾」妹「許德維女士飾」、當該妾參拜翁姑時、適値愼之愛妻于素珍「鮑煒莪女士飾、突然懷兒返家、詰悉原由、悲憤交集、於是歷訴愼之諸般罪惡、挾其所生爰兒、勒令其夫與妾離異、並爲妾代索贍養費二千元、繼又逼夫與之離婚、携妾抱兒、絕袂去家、是劇因女角較多、以女生飾女角、其扮相之天然、固較男子稍佳、尤以鮑女士之于素珍之表演認眞、說白淸晰爲最、當其訴罪惡時、句句斬釘、字字截鐵、挾刃作刺兒時、鵝眉倒豎、滿臉殺氣、我見猶憐、高女士之陳愼之、以銀行副經理之資格、猶畫眉點唇、故弄其巧、余謂其妖艶有餘、愼重不足、楊許二女士之姑姊、足稱配角之職、惟于素珍揚刃作刺兒時、姑妹二人仍安座如故、旣不上前勸解、亦未驚惶失措、態度異常鎭靜、似覺稍背常情耳、(九)舞蹈陳艾女士等五人、披輕綢舞衣、各據一方、盤旋柔捷、進退有序、忽徐忽疾、按板就步、大有飄飄欲仙之慨、誠令人神醉目眩也、舞畢、由鄭校長略述開會宗旨、並謝來賓、繼擇嘉款最多之林佔慈、陳艾蘊、錢鳳英等五人、各獎花籃一座、又以銀盾一架贈與導演應君、以酬其勞、給獎畢閉幕、時已萬家燈火、統觀是日游藝、咸能令人滿意也(完)

雜錄

●全漢三國晋南北朝詩緒言(十六續)

無錫丁福保仲祜

傳玄古貌綺心、氣格渾樸、漢後未睹其儔、樂府淋漓排蕩、位置三曹、材情妙麗、似過之矣、陸機辭藻宏麗、其才如海、咀嚼英華、厭飫膏澤、文章之淵泉也、潘岳爛若舒錦、其才如江、雖云淺於陸機、而無處不善、庶免深蕪之誚矣、左思振衣千仞、濯足萬里、飄飄有淩雲之意、謝康樂常言太冲安仁、古今難比、張協逐句煅煉、辭工製辛、然風流調達、實曠代之高手、郭景純儁上之才、劉越石淸剛之氣、見稱於詩品、孫子荊零雨之章、王正長朔風之句、見稱於謝靈運傳、陶淵明詞彩精拔、質而實綺、癯而實腴、其自然之妙、似月到柳梢、風來水面、難以力爭、惜乎正始中何王好莊老、至過江而佛理尤甚、故孫綽許詢桓庾諸公、詩皆平典、似道德論建安之風力盡矣、宋孝武彫文織綵、遂開靈運之先、詩至是而爲之一變、氣變而韶、色變而麗、體變而整、句變而琢、古之終而律之始也、謝靈運之才高詞盛、富艷難蹤、宛如出水芙蓉、尤稱獨絕、顏延年錯彩鏤金、辭氣雷厚、有館閣之體、謝惠連才思富捷、又工綺麗歌謠、推爲風人第一、鮑明遠文詞俊逸、壯麗豪放、如珊瑚琅玕、木難火齊、弗資鋟琢、而自有偉觀、湯惠休秀色未部、綺情未豔、良由衷淺、以故韶微、齊詩纖巧、琢々字句之間、色澤愈工、性情愈隱、惟謝玄暉淸綺絕倫、幽豔而韶、如洞庭美人、芙蓉衣而翠羽旗、絕非世間物色、故沈休文嘆爲二百年來無此詩也、梁詩妖豔、益爲麗靡、武帝啟齒揚芬、其臭如幽蘭之噴、詩中得此、亦稱絕代之佳人矣、簡文辭藻豔發、雅好賦詩、然綺語纖詞、時號宮體、以南面之尊、效閨閣之製、以是知此位之不終

象棋殘局

●象局集錦

永嘉林弈仙擬局 上海顧鐵秋題解

(第二十四局) 藥輻陷敵

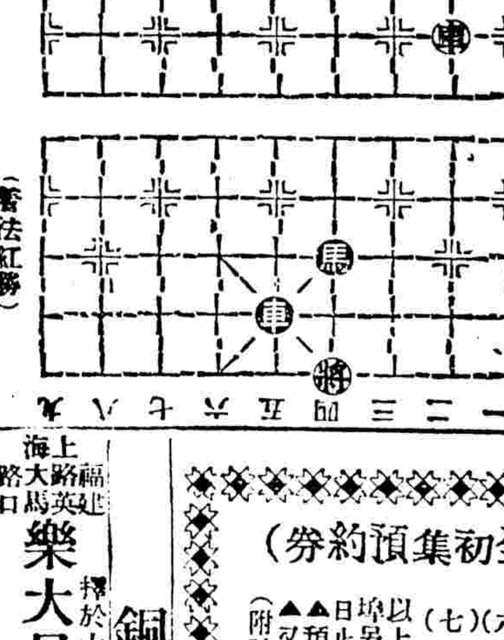

(着法紅勝)

象人雜著

●俠遜叢綴(四十八續)

上海有黃君金榮者喜交遊好任俠門下食客爲數頗多曾由段執政委任爲侍從武官古歷十一月朔日爲六秩生辰舊友某忽携一徵啟啟係孫寶琦章炳麟李根源等所發起領銜據說係由友人轉囑代撰其友人亦受業於黃君門下爲擬如右「廣交遊重然諾合孟嘗信陵春申平原等俠行昭耀一時杖履久追隨吾亦忝居弟子列」「興學校拯災黎有急公好義濟困扶危諸盛名顯揚六秩桂蘭長芬馥羣應歡慶壽弧懸」

▲前刊第二十一局(雙雙玉立)着法正和披露

(附註)僕足跡幾遍各行省且及國外而象戲同志能別具卓見且多識人妙者最心儀所心折者首惟永嘉林君弈仙次爲鎮江周君煥文林君有美術辭宿癖木劑間多猥着是其弱點上列諸局是林君生平傑著不可多得且林君自入春以來病臥滬寓今猶氣息奄奄存亡未卜惜殊可惘僕以愛才心切每篤供給尚冀以不世出名手遭時不遇可慨也已(遜註)

卒七進一 帥四退一 馬三進四 士五退六 卒七進一 帥四退一 砲二進二 士六進五 卒四進一 相五退七 卒四平三 士五退六 卒三平四 炮五退五 卒四平五 帥四平五 車五進一 車四平五 車五進一 車六進一 車五進三 帥五平六 車五進五 帥六進一 砲二平四 兵六平五 車五退六 兵四平五 將五進一 帥六退一

▲又前刊第二十二局(驚天霹靂)着法正和披露

卒五進一 帥六平五 炮一平五 帥五平六 炮一平四 車六平五 車一進九 帥六進一 卒六平五 車五退一 車一退一 帥六退一 炮五平四 兵五平六 車一平五 兵六平五 車五退七 兵四平五 將五進一 和

(附注)上列二局着法同日接到王寄樵樂友琴傅榮年李齊臣蔣雲泉鄭迷潘俊龍何崇三諸同志來函擬着相同茲不贅述(遜註)

象棋通信

(一)吳門潘俊龍來函

俠遜年伯今日貴報刊登集錦二十二局 乃係古譜爲敝處棋攤所常擺似宜併入彙存項下(下略) 鹹悉嘗前一時失察將來編入集錦欄內貽人口實 張君覺華近日來滬並出示是局僕爲欣賞 不置當提前列登茲據函述一節卽趨詢張君據說 是局係偕費君綿欽同擬轉示貴處華君洪泉等由渠轉交 諸攤棋者藉以糊口並非古譜云云(遜註)

(二)王寄樵覆馮友笙函

友笙先生如晤報端附啟閱悉柯譜承 台端改正有益初學匪淺初刊時如倚梁換柱士逢盤鉗等局弟均曾討論函達 謝君均未刊布當時 以爲所議或有錯 誤致入字簏 乃歷若干日有傅榮年樂友琴諸君談及前局 完全與鄙意相同綜計達函謝君凡涉及執事或樂君友琴質疑之點 一概擱未刊布自此遂守金人之戒惟柯譜一經删改轉 失古譜眞相鄙意宜仍照原刊以 台擬另附增局以見後者優前之例質諸高明以爲如何又柯譜局勢雖均粘存惟 台擬附語當時均未剪下如不還棄希示 原稿當遂一頁獻也

按象局千變萬化層出不窮每望洋而興歎所有 各處寄來討論函件爲鄙局所誤在所未免而僕因積稿 繁多以致擱置亦時或有之言念及此深爲抱歉諸乞原諒至此次 發刊柯譜先取着法簡單者五十局如有疑難諸局付諸下期(二集) 再刊其他諸譜均然(遜註)

發售象棋大全初集預約券

(一)適情雅趣(卷上)
(二)爛柯神機(卷上)
(三)梅花譜(卷上)
(四)象局彙存(初集)
(五)象局集錦(初集)
(六)弈話(分內外二編)
(七)弈乘(分內外二編)

以上七種定價三元預約祇收紙費大洋一元外埠另加寄費二角預約時期定陽歷十二月三十日止准一月底出書
▲預約處上海時事新報館代售處
▲又另售國恥象譜每部實洋四角五分
(附註)前項書本大小式樣與恥譜同均用黑色鉛印

銅錫業

上海大馬路福建路口 樂大昌林記銅錫號 擇於十月初十日開張
本號自造銅錫盆爐嫁粧新式銅招牌欄杆五金物件各埠批發價廉物美承蒙賜顧無任歡迎

綢緞業
華新公司 大新街三馬路北 呢絨洋貨 電話中八六五六
異樣女披肩高等大衣照原碼概打八折

旅館業
嶺南旅社 虹口東武昌路 本社現値兩週紀念特行通告大減價以伸謝顧客往來利便且地方清潔招待週到茲爲優待顧客倘蒙垂青無任歡迎
上海名利棧實記 愛多亞路三洋涇橋 電話中央四五〇五 向在法大馬路翻造房屋遷此營業房間寬敞招待週到請諸君賜顧移玉趾總理馬海洲
南京下關東南飯店 本店新建三層洋樓佈置雅潔房金公道大小房間均係新製鋼絲被褥絕無臭蟲蚊蟲來賓可以安枕茲先行交易一俟屋頂花園竣工擇吉正式開張此佈 貴客賜顧無任歡迎

儀器文具業
商務印書館 河南路及北四川路 電話中央〇八〇七 自製理化器械藥品標本模型中西文具紙簿博物標本外洋出品亦有經售中西打字機器尤爲精巧
中華書局 四馬路棋盤街轉角 電話中央四〇四四 自製並經理化器械本中西筆墨紙簿博物標本各種中西玩具等留聲機風琴等
文明書局 南京路中市 電話中央二〇八四 經售各種理化器械博物標本中西文具風琴樂器等

紙業
惠福紙花公司 南京路三七P七號 電話中央〇九七一 本行專辦歐洲新式美術花紙凸花紙五彩玻璃紙磁紙裝房屋及布景一切合用品

照相製版業
友誼照相製版公司 上海東唐家弄愼餘里二八一號 電話北三一四五

橡皮件業
大樹膠公司商標虎嘜地球底鞋 乍浦路安定里四七五 電話北三一五四號 國貨價廉 聘請化學技師選上等原料精製樹膠鞋底穿用持久各省行銷賜顧者不勝歡迎

書坊業
商務印書館 河南路及北四川路 電話中央〇八〇七 專編教科用書 中西圖書雜誌小說 影印碑帖 發售歐美原版西書
中華書局 四馬路棋盤街轉角 電話中央三九一 中小學校教科圖書 四部備要 各種新書 文學英科美學 出版各種圖書
世界書局 四馬路中 電話中央二四二七 編印教科用書 字典辭典 字帖尺牘 樂歌地圖 英文各書 新舊小說 各種醫書 兒童用書

印刷業
商務印書館 河南路及北四川路寶山路 電話中央〇八〇七 承印中西書報票據簿冊廣告名片證券請帖月份牌仿宋字體
中華書局 靜安寺路 電話西二一五 鉛印石印銅版各種皮版彩色套版類似版鉛字 全部俱備 諸同業辦明仿宋字體
世界書局印刷所 虹口大連灣路上海北市中路 承印中西書報鈔票證券五彩石印各色印件股票招貼商標美術圖片一律承印

汽燈電器業
福耳無線電話公司 小北門外樹興里第四弄八號 各項機件比衆便宜
福來電器材料行 英租界新大街口 電話中央二一三 本行提倡國產電器泡光電氣火爐特式燈罩各種電料一應俱全請各界購國貨
福來德電器行 四馬路大新街南首 電話中央二五七九 本行採辦國貨電器電氣火爐燈罩泡式各種電料物品精良歡迎各界顧客
亞美公司 南京路北首江西路四十三號B字 無線電用書籍材料
華美電器行 四馬路石路西首 電話中七四〇三 本行新自各國運到火爐多種式樣新奇堅固耐用定價自十元起至念八元止存貨無多欲購從速

脚踏車業
飛立達洋行 虹口北四川路華德路A十四號 電話北三七〇八 本行經售歐美各種脚踏車料貨物價廉耐久機器輕便

中西食品業
利錩車行
泰豐罐頭食品有限公司 南京路一四五號 電話中央二〇九〇 各界仕女欲衛生食品來本公司購
老文魁齋 蘇省 三馬路大舞臺對過小花園民德里弄口 天曉起首一等 精製特別糖果衛生細點化痰止咳藥梨
廣東廣茂香 武昌路門牌一百十九號 始創妙製各種餅食
廣源食品百貨商店 上海天潼路虹口 電話北八六六 各種香貨客送禮香腸臘鴨
新開成泰號 上海虬江路錦里南 擇於十月初十開張
精雅軒食品商店 (地址)英租界北京路大戲院對面 中西茶點 各種麵食 陽曆一月廿日開幕

中西藥業
武彝香片名茶
董天顧 新開四十年紀念
珠粉機 上海寶山路中
陳李濟 廣東
立止頭痛餅
蘇存德
科達攻良麥精魚肝油
德心堂

磁器玻璃瓶業
老豫泰瓶號
上海玻璃公司

酒菜館業
宜樂酒樓

中外百貨業
安樂園酒家 店址虹口東武昌路 電話北二八〇五號 臘味
晨餐大王 (對內)能澈底合作 (對外)顧客皆歡迎 上午七時起務食土司鮮奶咖啡茶等 上午十一時起至下午八時止西式餐食 每客一角起至二角五分止 四川路上海銀行對過民昌里內
飛美牌雪花膏原料 總發行所上海西門內蓬萊路南發里十四號
函授玉霜製法
協泰洋貨百貨號 法大馬路西四號五號 本號新到大批冬令熱水袋衛生衫袴手套絨線帽等品今爲優待顧客特別減價一月

汽車業
福星汽車公司 法租界福煦路 電話西四千四百號 出租新發明特式結婚汽車

▽八萬元扮一個柴夫

開心

梅蘭芳喬裝了女子、到舞臺上去逼緊了喉子、扭上幾扭、每月掙幾萬塊錢、大家便以爲這種化裝的代價已經高得可觀了、但是拿綁票匪的喬裝代價比較起來、梅老板的包銀尚瞠乎後矣、昨日報載綁匪趙阿良的供詞說、他們同謀將張富翁綁去的時候、張炳坤與鄔廷芳二位綁先生、僅在石路上喬裝了一次擔柴夫、張就分得八萬元、鄔也分得二萬餘元、這種喬裝的代價、實在比伶界大王的包銀大得多呵、現在的電影演員、公司老板零拆一個、一樣的在馬路上扮神裝鬼、每天所費的代價、祇有幾隻角子、這與八萬元扮一個柴夫的大包銀、那更不可以道里計咧、

盜窟脫險記

俊超

余日昨過故友陳君於北四川路、頗奇其突然至滬、蓋陳君世居廣東佛山、素不喜遠遊、即港澳之近、年中最多亦不過一次往還、今忽發現滬上、實爲余意料所不及、故寒喧已畢、余即詢其來滬之故、陳君歎息而言曰、余之來滬、誠有不得已之苦衷在、君引以爲奇乎、吾且爲君道之、以後俱陳君言、

近日省城百物昂貴、小販日多、而官兵又盡調北伐前線、致劇盜猖獗、日甚一日、搶刼擄人、日必數起、余不幸稍有微名、故引起盜賊之注意、數月前曾有人假某某委員之名來訪余、余即接見、彼令余摒退左右、云有要事見教、當此萬惡世界、自不能無疑其人、以是陽囑左右退出、而陰命左右窺伺於門外、恐有他變、及左右既退、彼即出一紙授余、上書有字兩行云、本團因餉銀缺乏、乞即假五萬元、着來人帶上至要、不然、恐就不利於君、下署一虎字、余睹條大駭、幸左右機警、啓門入云、黃先生見訪、該人見左右入、即返身縱去、余着人尾之、已不知所之、余自經此一厄、非熟識之戚友、一概不肯接見、非要公不敢出門、每次出門、至少亦偕勇而有力之僕從二人、以防不測、事隔經月、無若何動作、烏知一夜、羣盜竟破門入、余倉急智生、匿於暗陬、匪黨遍索不得余、即翻箱探櫃、盡刦金銀首飾以去、未幾、三數警士裝者來詢被劫事、余以盜去警來、當不致更有他虞、乃自暗陬出、不料警士乃匪黨喬裝、遂以是被擄、盜以黑巾蔽余目、置於汽車中、即倉卒去、余所經之路由方向、正如瞽者、不得而知之矣、及盜覓余蔽目之巾、則身已匿一民屋中、屋中陳設極簡、余面向寫字檯、檯後坐一人、似爲盜首、兇惡之狀、直類惡魔、詢余姓名家世後、即着余書一函回家、限十五日以五萬元取贖、余雖身處危境、然中心頗壯、堅不肯書、該匪首即執槍按機迫余曰、再不書者、請飲此彈、余聞語、強執如故、彈遂發、從余身旁掠過、余因之亦不禁寒心、遂照盜意、匆匆草一函回家、於是盜復蔽余目行往另一屋看禁、屋內僅一椅一榻、別無他物、門前則有一盜看守、飲食尚稱不惡、然此時之余、大有度日如年之慨、每圖脫越、終不得間、數日後、盜忽又擄得女票、頗類大家閨秀、押於鄰室、守門之盜、頗涎此女票、故時加調戲、蓋兩房相隔、僅一薄板、板復多隙、一夕、夜深、余正輾轉不成寐、聞有聲起自隔室、急起躡足以窺、則隔房牆壁間留一燭、忽明忽滅、守門之盜正入房反鎖其門、施行登子反之牀故技、擬強姦女票、女票大號不止、余稔時機已熟、不逃更待何時、乃急出房門、門房固未下鍵、而廳門則已鎖、不能破、幸廳有窗、急啓而遁、不敢少息、達旦、得鄉人指迷途、方得返家、是可謂不幸中之大幸、惟余與家人俛受此次驚駭後、遂不敢再居羊城、故一切生意房產、俱託他人代理、余與家人則即日避居來滬云、

神話故事之一

▲羅倫題牛　方叔

這幾天讀了許多民間故事、覺得很有趣味、不由而然的引起了我的動機、就決定了目的、湊上幾句、也來佔一佔靑光的地盤、

話說明朝有個狀元叫羅倫、他在朝中作官、眼看着奸人當道、朝事一天非是一天、於是學了君子引退的話、告了病辭官回里、這一天正和家役經過一個村落、驟然天昏地暗、陰雲重重、雷聲也轟轟的響、心知是要下雨了、就借立一家人家暫避暫避、少刻雨住了、正打算趕路、却看見有邊田裡圍了許多鄉人爭嚷、羅不知就裡、也從人叢中擠進去看、原來是一隻老牛、因觸電身死、鄉人以是驚訝、他不覺慨嘆天道無眼、就借了一枝筆、在牛尸上題着兩句道「不去朝內克奸相、爲何田中殃耕牛」剛剛寫完了、斗然看見西北角上飛來一朵黑雲、及至牛尸地點、劈然一聲大雷、暴雨傾盆而下、看衆四方逃避、走不幾步、雨已止了、再看看牛身上的字、已變成紅色的兩句道、「牠是宋朝奸臣檜、九世投牛七世豬」羅倫看罷、嘆息不已、

點心

如果人體是實心的、倒可不吃飯、不撒屎、天下也從此太平了、（阿梨）

金聖歎的信札

師石

昨承舫君鈔示金聖歎的信札兩通、據云係錄自某氏筆記、余以其行文滑稽、饒有趣味、因草是篇、以實本光、

金聖歎的玩世不恭、耽性放蕩、早爲世所共知、他曾經爲人作家書道『吩咐娘子、細細措措、有人來借、切莫與他、釘鞋、』又有一次代人作書道『男出外託祖宗福蔭、一路平安、囫圇豬、長弗長、母親孕、養弗養、家人若有空工夫、每日要搓麻繩三十丈、搭搭沿葉豆棚、家中光棍、切莫放進、光棍者、大兄二兄也、後門惡犬、須要謹防、惡犬者、大叔二叔也、黃豆與鹽菜同食、有胡桃滋味、不可使南貨店老板曉得、刘姑夫一路吃糕、不肯與我一塊、此番不中、天理昭彰、忙中不寫大萬字、寫方字少一點之省文万字、刘字即劉字、愼勿認作九二碼子、切囑切囑』、我們讀其語意的詼諧、措辭的奇特、真要爲之捧腹呢、

何幾新

(15)丘八是中國的超人•

丘八袋中無鈔，可以命商會籌欵•
丘八腹中飢餓，可以命人民備餉•
丘八出門，可以免買火車輪船票•
丘八與丘八打架，可以禁止人民走路•
以上種種都是常人所不能做的事•
但：超人所做的事是常人所不能爲的•
∴丘八＝中國的超人•
Q.E.D.

羅奇騙

華

本埠新閘大通路培德里某醫院院長、於上月念八日被自稱提籃橋某公館當差王德元者、以請出診爲由、騙去衣服鈔洋醫療器物、損失約百餘元、其騙術甚離奇、爰錄之、以促海上醫界之注意、是日上午、有一王姓之當差到院、自稱東家小姐患有隱疾、擬求包治、詢明價格、院長答、「余非江湖醫生、無包治之例、倘信任診醫、當竭力施治、診費可照院章」、「當差者曰、「我小姐之病、曾以九十元向浚邊醫院購藥兩瓶、服之無效、復診於某法國醫生、須住三星期、包銀千二百兩、因閨閣關係、不能住院、今先生取費甚廉、惟小姐願出三四百金、祇求速癒而無痛苦、今乞先生將此項診療費不與小姐洽及、將以百金爲先生壽」、院長以此事與名譽有關、力辭拒絕、當差者乃作不悅狀、隨借電話打至東八百九十二號某公館、與某小姐商洽一切、既畢、復語院長云、因汽車夫的關係、小姐不願到此地來、最好請在先生之親戚朋友家診治、院長云、可於旅社內行之、當差者云、「不好」繼謂我同你先到先施樂園後、我到一大去陪同小姐、祇說到先施購貨、再由樂園到東亞開房間診治、院長頷之、當差者去、甫出門、又還進與醫生云、小姐年幼含羞、診治時務與師母同去、院長初拒之、堅請、乃許之、至兩時半、當差者復來偕醫士至樂園後即去、未一鐘、當差者來云、小姐在一大、因太太亦在、須一二句鐘後、太太方可去朱公館打牌、小姐恐先生候久不耐、特囑來關照、言畢又去、院直等至六時、因欲出診、乃偕其夫人返院、始知該騙者、在送醫師至樂園後、隨即至該醫院向學生孫某云、你先生要動手術、須用器械材料、特囑我來取、遂攜之去、未半時、又到醫院云、你先生身上着有許多血跡、今事畢後、小姐請客在東亞酒樓、你先生要換中衣、須新製之花緞駱駝絨袍一件、直貢呢馬掛一件、又須購藥品要洋十元、你先生臨時請出三位醫生、身裝頗不雅、你先生叫你向親戚家暫借出客衣服三套、與我同去、學生乃一一代爲籌好、偕同攜至先施二樓、當差者云、你在此稍待、讓我送上去、學生守久不見、遂回院、及與院長會晤後、方知被騙、現已報告捕房請爲查究矣、（不受酬）

▽譚中交之輔幣券

錢雲濤

中交兩行、近發行一種輔幣券、（俗稱角子鈔票）於本月一日實行流通市上、中國票分一角二角五角三種、交通祇一角二角兩種、咸以十角換一元算、中票式作長方形、玲瓏特別、非與普通鈔票同、五角票最大、二角次之、一角又次之、顏色各異、似以二角者爲最美、五角雖大、尚較該行一元鈔票狹小多多、交通票仍橫形、一印帆船、一印火車、以示交通之意、近今市上單毫絕跡、銅元充斥、能有一角之鈔票發行、自是便利、凡受新雙毫之累者、至此亦因之可免、惟此角子鈔票通行後、現銀益見淘汰、吾國於現銀素稱雄各國者、今則勢將如彼外國之成一紙幣世界矣、

再續惲南田又一故事

穎川秋水

南田先生的筆墨、有時往往烟雲滿幅、濕潤渾厚、人家見了、很爲欽佩、但有時要想效法一二、却是有所未能、即能、也不過得他一點皮毛、終沒有他的精采、向他請敎、終是沒有澈底的表示、於是只得罷了、一天、有一富人、延請南田來家繪畫、先把書房收拾得十分考究、明窗淨几、正合名畫家胸中揮洒、南田允了、便在那家下榻、今天也畫、明天也畫、畫到後來、那秘法却被他們偷竊去了、原來這間書房、雖沒有人出入、但他樓上、却由主人命人暗中窺視、把天花板輕輕鑿一小孔、那人便伏在這板縫中、作看西洋鏡式的偸覷、一日、南田正在運他妙術、忽聞頭上有人出聲一笑、南田大悟、方知此家請他來家繪畫、原是偸竊關子、然已無及、據聞這個關子、便是未畫以前、把畫紙略噴淸水、候他稍乾、然後動筆、自然覺得烟雲滿幅、氣息渾厚了、雖然這樣話、但究竟仍由于南田先生的筆墨精妙、所以一噴了水、愈見精神、否則秘法既傳、何以後來效法的千百其人、仍讓南田獨步、沒有青出于藍的私淑弟子呢、這事也是胡石龕臺所說、

一百個夫人

合錄小說（八）　卓呆

調查鄰人詳情的夫人

這也是與上二項同一種類的婦人、她專門拿詳詳細細調查鄰家內容做功課的、誰家的主人、原籍是那裡、年紀多少、什麼職業、每月新水多少、以前是做過些什麼的、他最愛什麼玩意、和那幾個人交際着、他夫人的母家在何處、年紀多少、兄弟姊妹幾人、母家的生活狀態如何、現在他家中有小兒幾人、最大的小兒幾歲、第二個小兒幾歲、夫人出客的衣服有那幾件、他們一家、每月要在米店裡叫幾擔米、肉店裡還多少帳、女傭的工錢多少、車錢要用多少、還有某家的主人、是那裡人、他是招贅的女婿、由岳父貼了學費去求學、才得有現在的地位、所以在家中勢力極小、目下在某公司服務、每天做些什麼事情、添新衣服、節儉得連電車也不肯乘的、他夫人今年又做了一件灰鼠大衣、主人是個沈默的人、夫人恰巧像我那麼一個雄辯家、

「崑山城隍有眼勿開」

（民間傳說之一）　布文

在我們這地方、有句俗話「崑山城隍有眼勿開」、這句話的意思、是形容一個人明明是有眼睛、但是他眼前的東西、竟是錯過沒有看見、好似閉的一樣、我起初聽了這句話、眞是莫明其妙、後來打聽幾個老前輩說、倒是一件很有趣味傳說的神話、我且把他寫下來、給諸位看看、話說崑山城裡、在明朝時候出過一個大人物、叫做顧亭林先生、（就是說「天下興亡匹夫有責」的人）、他小時候、家裡窮困、請不起教師、就在城隍廟後邊設的學塾裡念書、他是很頑皮的一個小孩、什麼事都隨心所欲、難得肯聽老師的教訓、他早晨入學晚上歸家、都在城隍殿裡經過、跑出跑進、毫沒避忌、不料那位鎮坐不動的城隍、見他殿裡經過、木偶自會立起、等他出去了、方才坐下、守廟的人見了、個個驚奇、人人逃走、正不知道城隍爲什麼天天要顯神呀、倒是那個老師有些眼力、知道顧亭林非凡人可比、遂暗暗對顧亭林說道「你不要在殿上進出了、累得那老爺起立迎送」、頑皮的顧亭林回說道「我殿上一定要進出的、他若以迎送爲麻煩、叫他不要看見我就是了」、一說此話、後來他走過殿上、城隍遂不立起來了、守廟的人細細去看城隍的臉、兩只眼睛竟瞑然長閉了、所以後來雖是改造的城隍、二只眼睛仍是閉的、直到如今還沒有張開來哩、

各埠藥房均有出售　每瓶大洋一元五角　每打十五元正　美商 江西路七十一號 兜安氏西藥公司啓

國籍聲明

敬啓者敝公司係屬美商曾在美國政府紐約總領事署按律註冊總公司設於美之白佛羅地方其股東都屬美國總商會及上海美商會之會員誠恐各界不明眞相特此聲明幸垂察焉